HALKIN GÖZÜ
HALKIN KULAĞI
HALKIN DİLİ

Son Posta

Sene 7 — No. 2509 | Yazı işleri telefonu : 20203 | PAZARTESİ 26 — TEMMUZ 1937 | İdare işleri telefonu : 20203 | Fiatı 5 kuruş

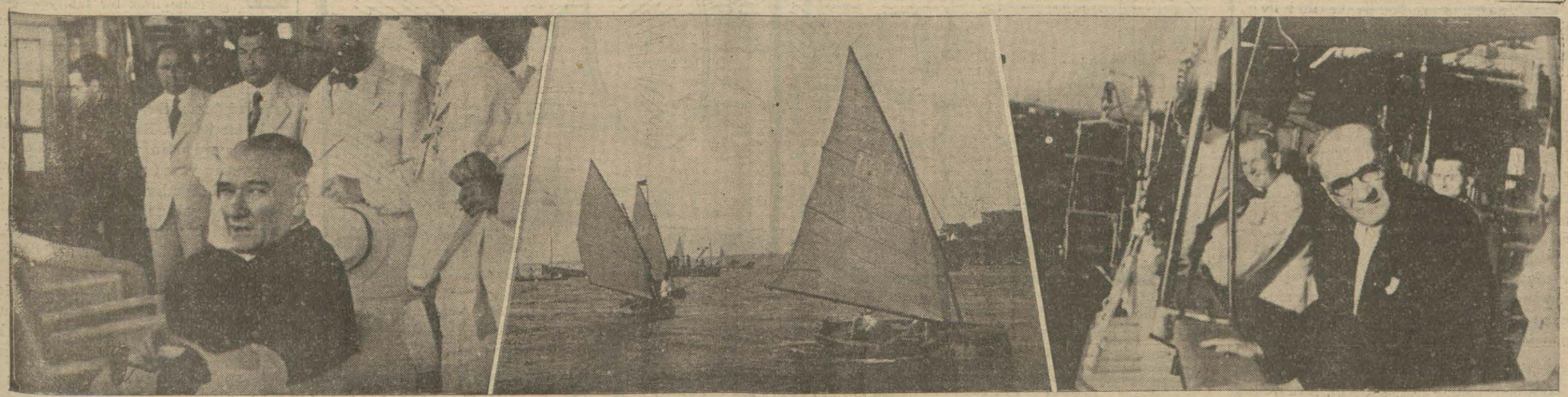

Cumhurreisi Atatürk Ertuğrul yatından deniz yarışlarını seyrediyorlar

İSPANYADA HARP KIZIŞTI

"İspanyol fırınının saçmakta olduğu kıvılcımlar Avrupayı ateşliyebilir„

Tali komite bugün Londrada toplanıyor

Paris, 25 (Hususî) — Gazeteler İspanya meselesile ehemmiyetle meşgul olmakta ve endişeli bir lisan kullanmaktadırlar:

Epoqe gazetesi şöyle diyor:

Yangın devam ediyor ve İspanyol fırınının saçmakta olduğu kıvılcımlar Avrupayı ateşliyebilir. Pirenelerin öte tarafında harp devam ettikçe bütün dünya bir tehdit altında bulunacaktır. En makûl hareket, bütün devletlerin yangını körüklemekten vazgeçmeleridir. O zaman yangın kendiliğinden sönecektir. Bu sulh arzusu olmadıkça bütün komitelerin, talî komitelerin mesaîsi ve alınacak bütün kararlar boşa gidecektir.

Oeuvre gazetesi de şunları yazıyor:

Berlin ve Roma'da bugünlerde dikkati celbedecek şeyler yapmak arzusunda bulunmadığı zannedilmektedir. Bilâkis

(Devamı 3 üncü sayfada)

Madrid önündeki siperlerde tayyare hücumlarını gözetliyen bir asker

Çin - Japon anlaşması suya düşüyor

Japonlar da Pekin önünden çekilmiyeceklerini bildirdiler

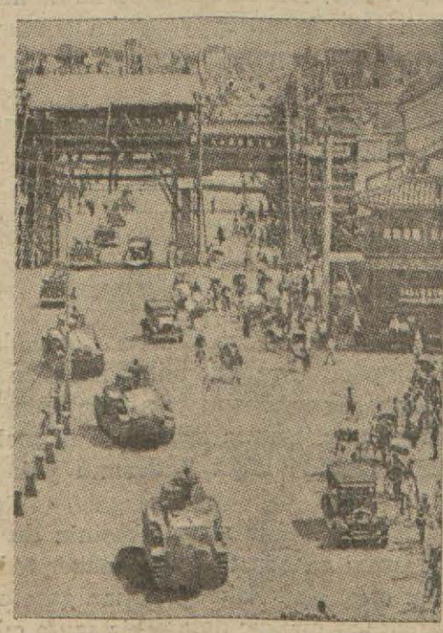

Pekin sokaklarında Japon tankları

Londra, 25 (Hususî) — Gazetelerin Tiyen-Çin'den aldıkları malûmata göre Pekin'deki Japon ataşemiliteri, Pekin

(Devamı 3 üncü sayfada)

Cumhur Reisi Atatürk dün Moda deniz yarışlarını şereflendirdi

İktısat Vekili mü kâfatları dağıtırken

Dün İstanbul, deniz bayramlarından en güzellerinden birini daha yaşadı. Büyük Şefin şereflendirdiği Moda deniz yarışları baştan aşağı zevkli ve heyecanlı bir şekilde geçti. Yarışlar sabah ve öğleden sonra olmak üzere iki partide yapıldı. Öğleden sonra saat 16 da Atatürk Ertuğrul yatı ile Modaya geldi ve Türk gençliği tarafından sevinç âvazeleri ile karşılandı.

Yarışlara bundan sonra daha büyük bir enerji içinde devam edildi. Atatürk yatlarında yarışları büyük bir alâka ile takip buyurdular ve saat on dokuza doğru binlerce kişinin alkışları arasında Modadan ayrıldılar.

(Yarışlara ait yazı ve resimlerle Veli Efendi at yarışlarının tafsilâtını 7 inci sayfamızda bulacaksınız.)

Şarkta Emniyet ve Asayiş

İmha edilen Abdurrahim çetesine mensup iki şaki daha öldürüldü

Şakilerin biri diri olarak yakalanmıştır. Öldürülen iki şakinin cesetleri de Diyarbekirde teşhir edildi

Diyarbekir (Hususî) — İmha edilen Abdurahim çetesine mensup iki kişi daha ölü olarak yakalanmış ve cesetleri şehrimize getirilerek halka teşhir edilmiştir.

15 Temmuzdan 19 temmuza kadar dört gün gibi kısa bir zaman zarfında cenup hududumuzun öte tarafından hain maksatlarla gelen azılı çetenin tamamen ortadan kaldırılması kıymetli ordumuzun ve Kemalist Türkiyesinin emniyet kuvvetlerinin muvaffakiyetine ve bu işi çok yakından idare eden sayın Birinci Umumî Müfettişimiz Abidin Özmen ve Vali vekili Kâzım Demirer ve kor komutan general Galip Denizin isabetli görüş ve azimkârlıklarına bir misal teşkil etmektedir.

Son yapılan müsademe nihayetinde çeteyi teşkil eden şakilerden ve Şeyh Saidin kardeşi Şeyh Abdurrahim ve

(Devamı 7 inci sayfada)

Birinci Umumî Müfettiş B. Abidin Özmen

İtalyanın en kuvvetli zırhlısı denize indirildi

B. Musolini ananeyi bozdu, zırhlının adı bir işçi karısı tarafından konuldu

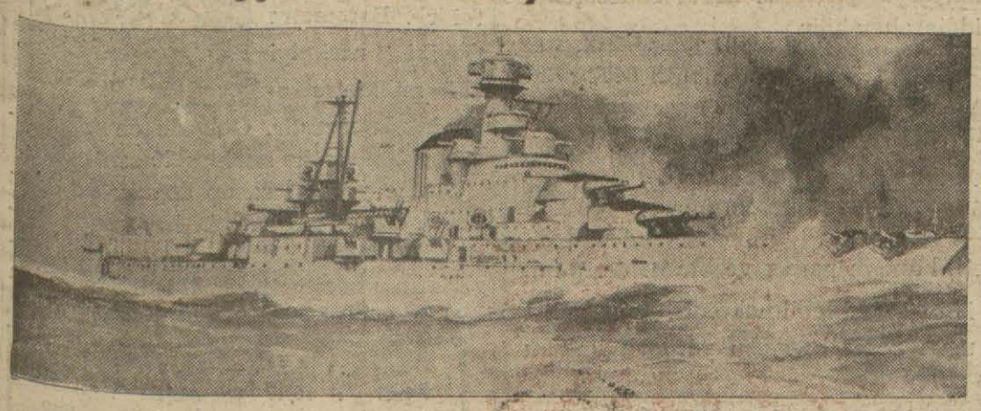

İtalyanların son sistem gemilerinden Kavur kruvazörü

Roma, 25 (Temmuz) — Tiryestenin San Marco tezgâhlarında yapılmakta olan Vittorio Veneto zırhlısı büyük merasim-

(Devamı 3 üncü sayfada)

Bir köylü şüphe ettiği karısını makasla öldürdü

Kütahya, (Hususî) — Şehrimize bağlı Arpalık köyünde bir cinayet işlenmiştir. Bu cinayet oldukça hazindir ve bir aşk yüzünden vukua gelmiştir.

Altıntaş nahiyesine bağlı Arpalık köyünden Ramazan isminde biri genç ve güzel karısı Hanifenin köyden birile sevişdiğini ve sık sık buluştuğunu haber almış ve uzun zaman bu şüphe üzerinde

(Devamı 7 inci sayfada)

Hergün

Marconi'nin büyük Hatırası arkasından

Yazan: Muhittin Birgen

Bugünlerde dünyanın büyük bir adamı öldü. Kanile ve ilmi ile İtalyaya, dünyanın teknik ve sanayi itibarile İngiltereye bağlı olan Marconi -Markoni-, nagihânî bir ölümle, öteki dünyaya, esrarını anlamak için o kadar uğraştığı esir âlemine karıştı. Fakat, Marconi, ne münhasıran İtalyanın, ne de İngilterenin adamıdır. O İtalyanın çocuğu olarak doğdu ve bütün dünyanın, bütün insanların malı olarak öldü. Bir iki gündür bütün dünya ondan bahsediyor ve onun, arz üzerinde geçirdiği senelerin hatırasını hürmetle anıyor. Eğer biz de bu vazifeyi yapmaz ve bu büyük dünya insanının hatırası önünde hürmetle ve muhabbetle eğilmezsek, bir insan sıfatile, nankörlük etmiş oluruz.

★

Marconi, kelime için, ses için, ziya ve şekil için, dünyada mesafe denilen mefhumu kaldırmış olan âlimler silsilesi arasında en mümtaz bir çehredir. O, telsiz telgraf denilen icadı meydana koyduğu zamandanberi, bir kısım tabiat ve fizik hâdiseleri için artık mesafe kalmamıştır. Bir radyo neşir merkezinde telâffuz edilen bir kelimeyi üç metre mesafedeki bir insanın işitmesi için geçmesi icab eden zamandan daha az bir müddette, radyo bu kelimeyi binlerce kilometre öteye kadar götürüyor.

Einstein (Aynştayn) ın mesafeyi izafî bir mefhum olarak telâffuz eden nazariyesi, Marconi'nin ve onun gibilerin yaptıkları keşifler üzerine kuruluyor. Fakat, Marconi nazariye icad edenlerden değildir. O, nazariye yerine hâdiseler ve vakıalar yarattı. Onun yarattığı bu yeni şeyler sayesindedir ki bugün insanlar radyonun karşısına geçip dünyayı dinliyorlar, binlerce kilometre mesafeden birbirlerini görüyorlar ve nihayet Okyanuslar aşarak birbirlerile konuşuyorlar. Bugün dünya gecelerinin üzerinde güneşler yakmıya kadir olan insanlar için Edison nasıl büyük hizmetler yapmışsa, Marconi de insanlığa, kıymeti o derecede ölçülmez keşifler ve servetler hediye etmiştir. Bu keşifler onu bir kaç defa milyoner yaptı. Fakat, insanlığın kazandığı hesabsız milyarlara bakılınca onun milyonları bir zerre bile değildir!

★

Biz Türkler, Marconi'nin arkasından, insan gibi duymak vazifemizi yaparken, Türk olarak da biraz düşünmek mecburiyetindeyiz.

Ve iki şeyi düşünmeliyiz: Bir kere, bugünkü dünyada şuna dikkat etmek lâzımdır ki fikir ve san'at adamları, teknik dehaları gibi; hakikaten ölmez insanlar değildir. Fikir insanları değil bizzat en dâhiyane fikirler bile ölüyor. Ne kadar çok şair, fikir adamı, san'at dâhisi vardır ki hem kendileri, he mde fikirleri ölmüştür. Bugün onların isimleri, tarih eserlerinde gömülü kalmıştır.

Halbuki teknik ve müsbet ilim insanları böyle değildir. Pasteur (Pastör), insan olarak da, eser olarak da ölmiyecektir. Marconi bu nevi ölmezlerden, hakikaten yaşıyacaklardandır.

İkinci derecede de şunu bilmeliyiz: Bazan gururumuzu kendi kendimize okşamak için, şairlerimizden ve âlimlerimizden bahseder ve bunlara «ölmez insan» deriz. Halbuki, bizler, teknik ve müsbet ilim sahalarında insanlığa henüz borcumuzu ödememiş, ona ölmezinsan ve ölmez eser bırakmak vazifemizi yapmamış bulunuyoruz. Türk gençliği bunu iyi bilmeli ve sade Türkün en yüksek bir insan olduğuna inanmakla iktifa etmiyerek bu davanın doğruluğunu nesillere delillerile isbat edecek şeyler yapmalıdır.

Türk de Marconi'ler çıkarabilir bir millettir. Türkün bunu yapması için hiç bir şey eksik değildir. Gençlerimiz şunu bilmelidirler ki eğer kendileri milyoner olarak ölmek ve aynı zamanda insanlığa hesaba sığmaz servetler bırakmak isterlerse zekâlarını ve enerjilerini böyle teknik ve müsbet ilim sahalarına çevirmeğe mecburdurlar. Marconi'nin ölümü, bize bu noktaya dikkati celbetmek vesilesini verdi.

Şu dakikada düşünüyorum: İyi bir kaleci, yahud, kötü bir muhacim olmak için, kim bilir ne kadar genç Türk enerjisi israf edilip gidiyor da Marconi olmak için hazırlanan genç insanlar aramızda ya hiç görülmüyor, yahud, bugünkü cemiyet şartlarından dolayı, bir tarafa büzülmüş, mühemmel ve metrûk bir zekâ ve enerji halinde sönüp gitmeğe mahkûm kalıyorlar!

Muhittin Birgen

Resimli Makale: Çocuk bir papağandır.

Bazı aileler terbiyede esasın şiddet olduğuna kanidirler, çocuk tesadüfen bir kabahat yaptı mı bağırıp çağırırlar, hattâ bazan dayağa da müracaat ederler.

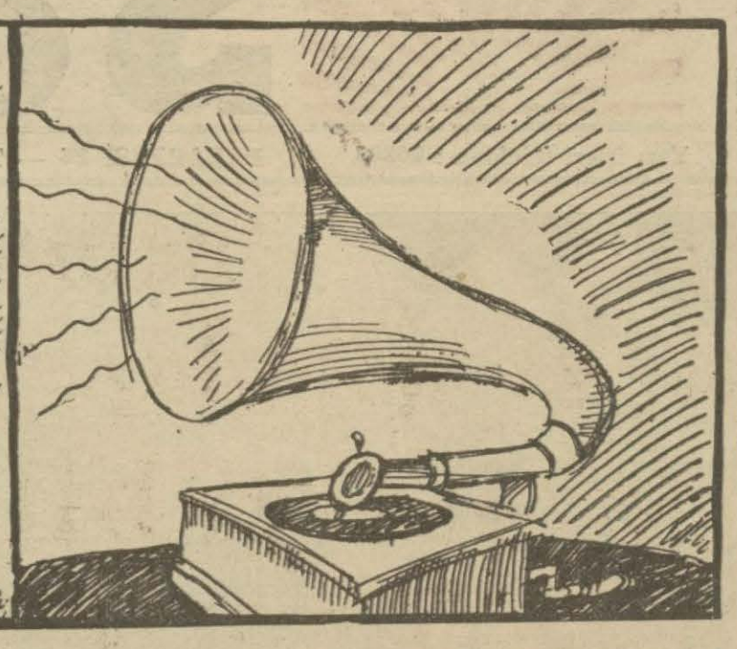

Çocuk kullanılmamış bir gramofon plâğına benzer, aldığını derhal iade eder. Fena söz işitirse fena sözle mukabele gösterir. Tatlı söyleyiniz, tatlı işitirsiniz.

SÖZ ARASINDA

Amerikada bir Zenci mezardan Çıkarıldı ve yakıldı

Amerika zencilerinden Villy Rart iki beyaz kadın öldürmekten suçlu olarak geçenlerde yakalanmıştı. Zenci başına geleceği bildiği için kaçmağa teşebbüs etmiş, fakat takip edenlerin arkasından attıkları tabanca ile vurularak ölmüş ve mezara gömülmüştü. Fakat hırslarını tatmin edemiyen yüzlerce beyaz Amerikalı akşama doğru mezarlığa giderek zencinin cesedini çıkarmışlar ve cesedi bir meydanda yaktıkları ateş içine atıp toplanan binlerce seyircinin önünde yakmışlardır.

Mısır mumyaları için asrî ehramlar yapılacak

Mısır hükûmeti elyevm Kahire müzesinde teşhir edilmekte olan mumyaları tekrar toprağa gömdürmeye karar vermiştir. Mısır hükûmetinin bu kararı anlaşıldığı zaman mumyalara daimî makar olarak Piramidlerin seçileceği sanılmıştı. Fakat anlaşılan galebe ikinci bir plânda kalmıştır. Bu plâna göre Heliopolis'te veya Giseh'te muazzam bir türbe yapılacak ve Mısırın eski kral ve kraliçelerinin mumyaları bu türbelerin içine gömülecektir. İşin garip noktası bu türblerin toprak altında yapılacak ve fennin bütün vasıtaları ile muhafaza edilecek olmalarıdır.

HERGÜN BİR FIKRA

Eşkiya ile berber

Azılı şakilerden biri bir gün berber dükkânına girmişti. Bir lira çıkarıp koydu:

— Bak, dedi, yüzümün bir yerinde bir çizik yapmadan beni traş edersen bu lirayı alırsın, yok eğer bir çizik yayapacak olursan:

Tabancasını gösterdi.

— Bu tabancayla beynini dağıtırım.

Berber ustürasını aldı. Şakiyi traş etti. Traş bittikten sonra:

— İyi, dedi, lirayı hakettin.. traş ederken kimbilir nekadar korku geçirmişsindir?

Berber cevap verdi:

— Hiç korkmadım.

— Yüzümü çizseydin seni öldüre - cektim.

— Ben onun çaresini bulmuştum, eğer yüzünü biraz çizseydim, sen tabancaya davranmaya vakıt bulmadan ustura ile gırtlağını uçuruvere - cektim.

Kadın gebe kalınca Erkeğin yatağa Yattığı yer

Afrikada bazı kabilelerde garip bir âdet vardır. Bir kadın gebe kaldı mı, kocası tam dokuz ay yataktan çıkmaz ve o müddet zarfında hep kadın çalışır.

Kadın doğurduğu zaman da erkek gene yatakta kalır, ve erkeğe hediye getirir, hatırını sorarlar.

İtalyada gazetelerin sayfaları azaltıldı

Hükûmetin emri üzerine İtalyada intişar eden gazeteler bu ayın on beşindenberi sayfalarını yarı yarıya indirmişlerdir. Bunun sebebi de beynelmilel piyasada kâğıt fiatlarının yükselmesidir.

İtalya - Habeş muharebesinin devam ettiği esnada da buna benzer tedbirler alınmıştı. Fakat o zaman gazeteler haftada bir kaç defa sekiz sayfa çıkmak müsaadesine sahiptiler.

Kanadada göllerin balıkları nasıl çoğaltılıyor?

Kanadada çok göl vardır ve bu göllerde de Kanadaya oldukça büyük bir servet temin eden balıklar yaşar. Kanada hükûmeti bu balıkları arttırmak için bir çok usuller tatbik etmiş, fakat hiç bir şeyden iyi bir netice alamamış. Son defa da yeni bir usul bularak derhal işe girişmiştir. Bu usul şudur: Hükûmet aylıklı balıkçıları vasıtasile nehirlerden balık toplanmakta, sonra bu balıkları canlı olarak su içinde muhtelif kaplarla tayyarelere koymaktadır. Tayyareler göllerin üstüne geldiği zaman bu kapların alt kapakları açılmakta ve balıklar göle dökülmektedir. Tabiî bu sayede göl balıklarının çoğaldığı itiraz kabul etmez şekilde iddia olunabilir.

Şarlo sevdiği Kızı nihayet Elinden kaçırdı

Şarlonun meşhur «Şehir ışıkları» filminde kör çiçekçi kızı rolile birdenbire en yüksek yıldızlar sırasına geçen Virjinya Şeril sahne ve perdeyi terketmiştir. Buna sebep de, canı gibi sevdiği bir lortla evlenmesidir.

Lort yirmi altı yaşındadır. Gazetecilere:

— Karıma, sahneyi bırak dedim. Hemen kabul etti. Nasıl evleneceğimizi daha kararlaştıramadık. Herhalde kilisede evlenecek değiliz! derken Virjinya da:

— Öyle mes'udum ki, evleneceğim. Hem evlenmeyi kim istemez? Kocamla bir senedenberi tanışıyoruz ve birbirimizi deli gibi seviyoruz!

Diye memnuniyetini belli etmiştir.

Şarlonun bu güzel kızı çıldırasıya sevdiğine dair bir yıldanberi dönen dedikodulardan sonra bu hâdise Holivudda bomba gibi patlamıştır. Söylendiğine göre Şarlo bu evlenmeyi sükûnetle karşılamış, hiç bir teessür alâmeti göstermemiştir.

Resimde genç lortla karısı görülmektedir.

Sözün Kısası

Temizliğe karşı suç işleyenler

E. Talu

Belediye işlerimizde senelerdenbe görmediğimiz bir faaliyete şah oluyoruz. Parasızlığın, belediye umurunu mutlaka sekteye uğratmıyacağını isbat eden bu faaliyet biz, İstanbul hemşerilerini gerçekten sevindirmektedir. İçide yaşadığımız şehri temiz görmek şüphesiz ki bir hazdır. Evimizle sokağı birbirinden ayırd eden yanlış telakkiler, kötü itiyatlar yavaş yavaş bertaraf olduça, medenî insanlar olduğumuzu daha i anlıyacağız ve bundan hem maddî, hem de manevî faydalar göreceğiz. Elverir başlamış olan mücadele bir an bile geşemesin.

Gazetelerde, temizliğe karşı suç işleyenlerin cezaya çarptırıldıklarını okudukça bir yandan memnun oluyor, bir yandan da bu cezalara istihkak kazanmış olanların hesabına utanç duyuyorum.

Çünkü en iptidaî, en basit bir meder terbiyenin kendi kendine menedeceği bir kabahatleri işlememek pek o kadar güç değildir. Bir mendilin beş kuruşa kadar satıldığı bir zamanda burnunun ve gırtlağının ifrazatını sokağa fırlatmak hiç bir mazeret kaldırmaz. Boşalmış bir sigara paketini veyahut ki lüzumsuz bir kâğıt parçasını evimize kadar cebimizde taşımak ta pek ağır bir yük değildir. Hele bu mevsimde, kavun karpuz kabukların kaldırımların üstüne atıvermek o kabukları yemekle maruf uzun kulaklı hizmetkârlarımızın bile, kendi hallerince, ayıplıyacakları bir harekettir.

Sokak saygı ister; çünkü onun temizliği âmmenin sıhhat ve selâmeti ile ilgilidir. Bu saygıyı göstermiyen adamın, dolayısile nefis telefine sebeb olan caniden farkı yoktur.

İnsan hiddetle, anî bir heyecanla, tahrik ile bir kaza vukua getirebilir; bir dereceye kadar mazur görülür. Fakat şehrin nezafetine karşı suç işleyen kimse, medenî sıfatını inkâr etmiş olmakla utanılacak bir mevkie düşmüştür.

Ben, geçenlerde de söylediğim gibi, hemşehrilerimi bu şaibeden münezzeh görmek isterim. Bu hak benim değil mi?

E. Talu

Kulak içinde sinek yuvası

Litvanya belediye hastanesinde doktorlar çok garip bir hâdise ile karşılaşmışlardır.

Sağ kulağı içinde müthiş kaşınma hisseden ve bir türlü tedavi edilemiyen bir kadın hastanenin kulak koğuşuna yatırılmış, her türlü ilâçlar fayda vermediğinden en sonunda ameliyat yapılmasına karar verilmişti. Kulağı açılınca tâ içerilerinde bir sineğin yuva yapıp çıkardığı yumurtalara kuluçkaya oturduğu hayretle görülmüştür.

Doktorlar sineğin nasıl olup ta kulağın tâ içerilerine kadar girip orada yumurtladığının esrarını bir türlü anlayamamışlardır.

BU GÜNKÜ HAVA VE TAKVİM

Hava tamamen açık

Yeşilköy rasad istasyonunun bildirdiğine göre dün hava açık geçmiş, rüzgâr şimali şarkî istikametinden orta kuvvette, saatte vasatî 15 kilometre sür'atle esmiştir. Barometre tazyiki nesimîyi 758 milimetre olarak göstermiştir. Gölgede en fazla sıcaklık 32,5, en az sıcaklık 20 santigrattı.

Bugün yurdun cenup doğusu ve doğu Anadolu mıntakalarında havanın bulutlu, diğer mıntakalarda açık geçmesi, rüzgârların umumiyetle şimal istikametinden orta kuvvette esmesi muhtemeldir.

Güneş	4.51	Öğle	12.20
İkindi	16,17	Akşam	19.33
Yatsı	20.26	İmsak	2.42

Rumî sene 1353 - Arabî sene 1356

Hızır 82

İSTER İNAN İSTER İNANMA!

Mevsiminde deniz banyosu yapmıya meraklı bir arkadaşımız İstanbuldaki bütün plâj ve deniz hamamlarını dolaşmış, her gün bir yere gitmiş ve her gün muntazaman devam edebileceği en nucuz plâj veya deniz hamamını bulmıya uğraşmış. Bu arkadaş Anadoluhisarında oturmaktadır, Boğazdan başlıyarak bütün Anadolu ve Rumeli sahilini ve Adaları dolaşmış, bu dolaşma sonunda da en ucuz olarak bir deniz hamamı bulmuştur. Bu deniz hamamından, hareket noktası Eminönü olmak üzere gidip gelme yol ücreti, hamam parası ve bir kahve dahil günde elli kuruşla istifade edilebilmektedir. İstanbulda elli kuruştan daha ucuz deniz banyosu yapmak imkânı yoktur.

İSTER İNAN İSTER İNANMA!

TELGRAF HABERLERİ

İSPANYADA HARP KIZIŞTI

"İspanyol fırınının saçmakta olduğu kıvılcımlar Avrupayı ateşliyebilir„

(Baştarafı 1 inci sayfada)

Fransanın ve binnetice İngilterenin az çok hareket serbestilerini istirdat etmeleninden son derece endişe olunmaktadır. İspanya'ya yerleşildiği ve oraya mühimmat ve asker sevkedildiği esnada ademi müdahale efsanesinin idame edilmesi arzusu olunuyor.

Komite bugün toplanıyor

Londra, 25 (A.A.) — Bu akşam iyi haber alan İngiliz mehafilinde, yeni İngiliz plânına ittilâ kesbetmek üzere ademi müdahale talî komitesinin yarın öğle üzeri toplanacağı muhakkak olarak telâkki edilmektedir.

Gönüllüler meselesi

Londra, 25 — Reuter ajansının bildirdiğine göre, Lord Plymouth, yeni İngiliz müzakere usulü plânından Almanya büyük elçisi B. Von Ribbentrop'u da haberdar etmiştir. Umumiyetle sanıldığına göre, Fransa büyük elçisi B. Corbin, B. Eden ile yaptığı görüşme esnasında, bu teklife karşı müsait bir vaziyet almış bulunmaktadır.

Ademi müdahale komitesinde, İspanyol limanlarında vazife görecek müşahitler hakkında bir itilâfa varılmış bulunulduğundan. yeni İngiliz teklifi, yalnız gönüllülerin geri çağırılması ile İspanya da harb halinde bulunan iki tarafa muharib taraf sıfatı verilmesi meselelerine temas eylemektedir.

Gönüllülerin geri çağırılması meselesinde yeniden güçlükler çıkması kabildir.

Madridin resmî tebliği

Madrid, 25 (A.A.) — Resmî tebliğ: Madrid cephesinde, âsilerin âni bir hücumu neticesinde, 11 inci fırka kuvvetleri, dün Brunete'yi terk ederek muntazam bir surette çekilmişlerdir. Öğleden sonra, 11 inci fıaka ve 14 üncü fırka birlikte hücuma geçerek Brunete'nin, cenubu şarkisindeki düşman mevzilerini geri almışlardır. 18 inci fırka kuvvetleri, Guaddarada'nın sol sahilinde mevzilerini tahkim eylemişlerdir.

Aragon cephesinde, karşılıklı topçu ateşi olmuştur.

Teruel cephesinde, düşmanın yaptığı müteaddid hücumlar, kendisine mühim zayiat verdirilmek suretile, def'olunmuştur.

Nasyonalistlerin tebliği

Salamanca 25 (A.A.) — Resmî tebliğ:

Madrid cephesi: Nasyonalistlerin ileri hareketleri devam etmektedir. Nasyonalistler, çetin ve parlak muharebelerden sonra Brunete'yi zaptetmişlerdir. Nasyonalistler, bir çok esir almışlar ve 8 tank ele geçirmişlerdir. Düşman her taraftan takip edilmekte olduğu halde kaçmaktadır. Nasyonalistler Guadarrama'nın garp sahillerini işgal etmişlerdir.

Şiddetli muharebeler

Madrid 25 (A.A.) — Havas ajansı muhabirinden:

Gece Brunete ve civarında muharebe devam etmiştir. Fecir vakti, âsiler şiddetli bir taarruz icra etmişlerdir. Cumhuriyetçiler, hafif surette hatalarını tashih mecburiyetinde kalmışlardır.

Halihazırda muharebenin vukua gelmekte olduğu yan mevzilerde harp şiddetle devam etmektedir. Resmî mehafil Brunete'nin âkibeti hakkında hiç bir tebliğ vermemiştir.

Nasyonalistlerin muvaffakiyetleri

Sevilla 25 (A.A.) — General Queipo Dellano, aşağıdaki beyanatta bulunmuştur:

Brunete elimizdedir. Ve bu mıntakada Nasyonalistlerin vücuda getirmiş oldukları halka tamamile kapatılmıştır. Bir çok taburlar bu halkanın içinde kalmış olup kaçmalarına imkân yoktur.

9 tayyare düşürülmüş

Sevilla 25 (A.A.) — General Queipo Dellano, dün Nasyonalistlerin hatları karşısına çıkan 11 düşman tayyaresinden dokuzunun düşürülmüş olduğunu bildirmektedir.

Barselona'nın bombardımanı

Barcelona 25 (A.A.) — Nasyonalistlerin tayyareleri bu sabah Barcelonayı bombardıman etmişlerdir. Bir kaç kişi telef olmuştur.

Tayyarelere karşı kullanılmakta olan toplar düşman tayyarelerini kaçmağa mecbur etmiştir.

Lârok tahsisatı mestureden para almış...

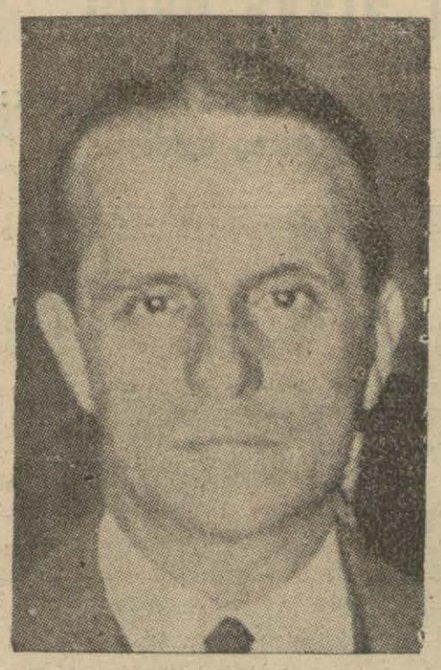

Albay dö Lârok

Paris, 25 (A.A.) —Albay Gullaume'un idare etmekte olduğu haftalık — Choc — mecmuası Fransız sosyal fırkası reisi Albay de Lârocque aleyhinde hücümlara başlayarak M. Tardieu olduğu farzedilen eski bir başvekil ile de la Rocque'un eski arkadaşlarından olup fransız sosyal fırkasından ayrılmış olan bir zat arasındaki mülâkatı neşretmişti.

Bu mülâkat, de La Rocque'un Tardieu ve Lâval hükûmetleri zamanında tahsisatı mestureden para almış olduğunu ortaya şıkarıyordu. Bu ifşaatı, da La Rocque sadece inkâr ile karşılamış ise de ifşaat, Fransız sosyal fırkası erkân ve mensubini arasında dayli heyecan tevlit etmiştir.

Dün Saint Malo'da bu münakaşa ve mücadelenin yeni bir safhası gibi görünen bir hâdise zuhur etmiştir. De Lamotte şatosunda yazı geşirmekte olan albay Guillaume, bir delikanlının taarruzuna uğramıştır. Delikanlı kendisine bir sopa indirdikten sonra kaçmağa muvaffak olmuştur.

Siyaset ALEMİNDE

• *İngiltere, İtalyaya karşı lisanını gene yumuşattı*

Yazan: Selim Ragıp Emeç

Zaman zaman muhtelif tahavvüller gösteren İngiliz-İtalyan münasebatı, İngiliz hariciye nazırı Edenin son nutkunu müteakip tekrar iyileşmek yoluna girmiştir. Mister Eden, bu nutkunda, şimdiye kadar İtalya hakkında nadir izhar olunmuş bir açık fikir yolile İngilterenin İtalyaya karşı hususî bir maksadı olmadığını, müşterek menfaatleri olan bu iki devletin Şap denizinden müştereken istifade etmekte devam eylemeleri lâzım geldiğini anlattı.

Eğer bu nutuk İngiliz siyasetinde göze çarpan fasılalı değişikliklerden birinin muvakkat bir zamana mahsus bir tezahürü değilse, İngiltere ile İtalyanın münasebetleri artık yumuşamak yoluna girmiş sayılabilir. Bir müddettenberi İngiltereden uzaklaşmış olan İtalyan gazetecileri tekrar vazifelerinin başına dönmeye hazırlanmaktadırlar. O zamandan bu zamana kadar ancak Berlin ve Paris kaynaklarının haberlerini iktbas etmekle iktifa eden İtalyan matbuatının Londra ile tekrar vasıtasız temasa geçmeye hazırlanması, bu iki devlet münasebatının yakında bazı mühim müzakerelere vesile vereceğine delil sayılmaktadır. Şu halile, şimdilik İngiliz-İtalyan matbuatı arasında bir «neşriyat sulhu» yapılmış addolunabilir. Vaziyetin nezaketine, ortada mevcut olan menfaatlerin ne derece mudil bulunmakta olduklarına rağmen eğer bu neşriyat sulhunü bir de siyasî sulh takip ederse, bir zaman için Avrupa dedikodudan kurtulmuş ve sükûta kavuşmak üzere bulunmuş sayabiliriz. İngilterenin dün şöyle, bugün de böyle hareket etmesinin sebebini anlamak bir hayli müşkül olmakla beraber bunda, uzak şark ahvalinin bir hayli müessir olduğunu kabul etmek zarurîdir. Uzak şark bir çok hâdiselere gebedir. Bu, unutulmamak lâzim gelen bir hakikattir ki ıztıraplı vazıhamline ergeç şahit olacağız. Bunu da bir köşeye kaydetmek faydalı olur

Selim Ragıp Emeç

Çin - Japon Anlaşması Suya düşüyor

(Baş tarafı 1 inci sahifede)

karşısında yer almış bulunan Japon askerlerinin iş'arı ahire kadar çekilmiyeceklerini ve daha evvel, yapılan anlaşma mucibince, 29 uncu Çin ordusunun geri çekilme taahhüdünü ne derece sadakatle ifa edeceğinin bekleneceğini bildirmiştir.

Bir Japon bahriye askeri kaçırıldı

Tokyo, 25 (A.A.) — Bahriye Nezareti, Japon silâhendazlarından Miyazakinin bir takım Çin şerirleri tarafından Şanghay sokaklarından kaldırılıp götürülmüş olduğu bildirilmektedir. Silâhendazların bir müfrezesi, beynelmilel memurların ve Çin memurlarının yardımile Miyazaki'yi aramaktadır. İyi malûmat alan mehafil: Bu kaldırma vak'asını Şanghaydaki Japon aleyhtarı teşekküllerin yapmış oldukları mütaleasında bulunmakta ve bu teşekküllerin şimalî Çin hâdiselerinde açık bir ihtilâf çıkarmağa çalışmakta bulunduklarını ilâve eylemektedir.

Şanghayda

Şanghay, 25 (A.A.) — Japon bahriyelileri, cebir istimali ile Chapei'in Çin mahallesinde taharriyat yapmışlar ve paniğe uğriyan bir çok Çinlilerin beynelmilel mıntakaya dehaletine sebebiyet vermişlerdir.

Diyet meclisi açıldı

Tokyo 25 (A.A.) — Domei ajansından:

İmparator, Diyetin 71 inci içtima devresini, âyan meclisine tahsis edilmiş olan yeni binada açmıştır. Mikado bir nutuk söyliyerek Diyetten 1937-1938 bütçesini ve hükûmet tarafından tevdi edilmiş bir çok projeleri tasvip etmesini istemiştir.

Cenubî Amerikada Bir infilâk

Buenos - Aires 25 (A.A.) — Mandoza'dan bildirildiğine göre Malargue baruthanelerinde bir infilâk vukua gelmiştir. 6 kişi ölmüştür.

İtalyanın en kuvvetli Zırhlısı denize indirildi

(Baştarafı 1 inci sayfada)

le dün denize indirilmiştir.

Merasimde Kral, Kraliçe, bir çok prensler hazır bulunmuştur.

Vittorio Veneto zırhlısı, Ganer tezgâhlarında yapılmakta olan eşi Littorio zırhlısı ile birlikte gerek hacim büyüklüğü, gerek silâh kuvveti, gerek müdafaa tertibatının fazlalığı bakımından İtalyan donanmasının en kuvvetli cüzütamı olacaktır. Bu iki zırhlının her biri 35,000 ton hacmindedir. Uzunlukları 230 metredir. Başlıca silâhı 38 santimetrelik toplardır. Bunun haricinde 15,2 lik ve (9) luk vasat topçusu mevcuttur.

S. Andrea tezgâhlarında ayrıca yapılmakta olan makinesi dört grup dişli türbinden mürekkeptir, elektrik tertibatı buharlıdır. Her iki geminin de zırhından ve topundan en ufak teferrüatına varıncıya kadar her kısmının malzemesi tamamen İtalyan mamulâtındandır.

★

İtalyanın bu en yeni ve en kuvvetli zırhlısına ad koyma törenini yapmak için Bay Musolini tarafından Bayan Maria Bertuzzi isminde bir kadın seçilmiştir. Bu kadın Saint Andrea fabrikasında çalışmakta olan, 56 yaşında bir işçidir. Bay Bertuzzi on beş gün evvel şefi tarafından çağırılarak Bay Musolininin yaptığı intihaptan haberdar edilmiştir. Bayan Bertuzzi kendisine verilen şerefi öğrendiği zaman fevkalâde mütehassis olmuştur. Bertuzzi bu fabrikada tam 39 senedenberi çalışmaktadır, bütün muhitinin en yaşlı işçisidir.

★

İtalyan âleminde bu münasebetle faşizmin umdesinin halka doğru gitmekte olduğu hatırlatılmaktadır. Bir işçinin zevcesinin yeni bir zırhlıya isim annesi olarak seçilmesi bu umdenin her sahada tatbik edilmekte olduğunu göstermektedir. Filhakika asırlık bir an'aneye göre bu şerefli vazife yüksek içtimaî sınıfa mensup olan kadınlara verilmekteydi.

Nafia Vekili İsveç Kralı tarafından Kabul edildi

Stokholm 25 (A.A.) — İsveç ajansı bildiriyor:

Türkiye Nafia Vekili B. Ali Çetinkaya, İsveç'ten ayrıldığı gün, İsveç Kralının yazın bir müddet oturmak itiyadında bulunduğu Garp sahil banyo istasyonlarından Seroe'den Kral Gustaf tarafından kabul edilmiştir.

Poliklinikler Yapılacak tedavi Hakkında Vekâletin Yeni direktifleri

Ankara 21 (Hususî) — Sıhhat Vekâleti polikliniklerde yapılacak tedaviler hakkında teşkilâtına yeni direktifler vermiştir. Bu maksatla yapılan bir tamimde ezcümle denmektedir ki:

Bazı hastanelere trahoma müsap olarak müracaat eden hastaların göz servislerinde boş yatak olmadığı ve hastalık ta hâd devresinde bulunmadığı cihetle kendilerine poliklinik muayenelerinde reçete verilmek suretile iktifa edilmekte olduğu vâki olan muhabere ve şikâyetlerden anlaşılmaktadır.

Polikinlik sadece hastaların muayenesine ve kendilerine bir reçete verilip geri çevrilmesine mahsus bir mahal olmadığından bu tarzı hareket doğru değildir. Polikliniklerde küçük cerrahî ameliyatlar icra olunduğu gibi, orada yapılması mümkün diğer bir çok tedavi tatbikatı da temin edilmek lâzım gelir. Bu meyanda kulak ârızalarında ufak müdahaleden, zührevî hastalıklardan ayaktan müdavat bilhassa zikre şayan görülmüştür.

Lübnan parlâmentosu Feshedildi

Berut, 25 (A.A.) — Lübnan Reisicumhuru parlâmentoyu feshetmiştir. Yeni seçim, önümüzdeki teşrinievvelin yirmi dördünde yapılacaktır.

Dün gece iki cinayet oldu

Tavukpazarında 11 kişi birbirine girdi, ikisi yaralandı. Tahtakalede de bir kayıkçı hemşehrisini öldürdü

Dün gece biri Tahtakalede, diğeri Çarşıkapıda Tavukpazarında olmak üzere iki cinayet olmuştur. Tahtakale cinayetinde bir adam öldürülmüş, Tavukpazarı cinayetinde de bir adam altı yerinden yaralanmıştır.

Tavukpazarında Kürt Seyit isminde bir kahveci Şakir ve Mahmut isminde iki kişi tarafından yaralanmıştır. Şakir, Seyidin kollarını tutarak hareket edemez bir hale getirmiş, Mahmut ta bıçakla 6 yerinden vurmuştur. Suçlular hâdiseyi müteakip kaçmışlardır. Mahmut bilâhare Edirnekapıda yakalanmıştır. Kürt Seyit tedavi altına alınmıştır. Cinayet sarhoşluk yüzünden çıkmıştır.

Evvelce birbirlerile kavgalı olan Şakirle Kürt Seyit birbirlerine rastlayınca kavgaya başlamışlardır. İşe Mahmut ta karışmıştır. Kürt Seyit evvelâ Mahmudu sol böğründen ve parmaklarından yaralamış, Mahmut ta Kürt Seyidin elindeki bıçağı alarak kendisini muhtelif yerlerinden ağır surette yaralamıştır. Kavgacılardan Halil, Kemal, Ziya, Hasan, Ahmet te yakalanmışlardır. Enver, Hilmi, Şakir ve Recep aranmaktadır.

Tahtakaledeki cinayet te müşteri almak yüzünden olmuş, kayıkçı Zafranbollu 19 yaşında külüstür Feyzi hemşerisi kayıkçı Süleymanı Tahtakalede eski Telefon sakağında İlyasın bekâr odası kapısı önünde bıçakla vurup öldürmüştür. Evvelce bunların arasında müşteri taşımak yüzünden bir kavga çıkmış, o kavgada Feyzi hiddetini yenememiş ve Süleymana rastlayınca onu öldürmüştür.

Ada çamlıklarında yangın

Büyükadada Cumatepedeki fundalıklarda dün yangın çıkmış, 25 metre murabbalık bir saha ile dört çam yandıktan sonra itfaiye tarafından söndürülmüştür. Yangının kim tarafından atıldığı belli olmıyan bir sigaradan çıktığı anlaşılmıştır.

Bir amele yandı

Büyükderede kibrit fabrikasında çalışan ameleden Halil oğlu Hasan birdenbire parlıyan bir kibrit kümesinin tutuşması ile vahim surette yanmış, hastaneye kaldırılmıştır.

İngilterenin yeni hava kuvvetleri

Londra 25 (A.A.) — «Evening Standart» gazetesinin bildirdiğine göre, İngiliz hava ordusu, silâhlanma programını hemen hemen tamamen tatbik mevkiine koymuş bir vaziyettedir. 1750 tayyareden mürekkep 127 hava filosu pek yakında hazır bulunacaktır.

Şarkışlada bir gazino yaptırılıyor

Sivas, (Hususî) — Şarkışla belediyesi hükûmet civarında büyük bir gazino yaptırmağa başlamıştır. İnşaat bu yıl içinde bitirilecektir. Gazinoda otel, lokanta, kıraathane bulunacaktır.

Anadoluda sulama işleri

Tokat, 25 (A.A.) — Nafıa vekâleti su işleri umum direktörü Selâhattin ile birlikte belmiş olan mütehassıslar, vilâyetimiz dahilinde yapılacak su işleri işin Taşova, Niksar, Artova, Zile ve Kazova'da tettikatta bulunduktan sonra dün şehrimizden ayrılmışlardır.

Heyetin tetkik ettiği mıntakalarda yarım milyon dönümden fazla arazi yakında suya kavuşacaktır.

Mısır Kralı Kahireye döndü

Kahire, 25 (A.A.) — Avrupada beş ay süren bir seyahatten sonra, Kral Faruk, bugün öğleden sonra Kahire'ye dönmüştür.

Bir türlü toplanamıyan berberlerin dün pek azı bir araya geldi

Toplantıda âzadan biri alâkasızlıktan şikâyet ederek: "Eğlencemizi mi bırakamıyoruz„ dedi

Berberler içtima halinde

9 Temmuzda ekseriyet olmadığı için hey'eti umumiye içtimaını yapamıyan berberler cemiyeti dün sabah Dördüncü Vakıf hanının zemin katındaki bir salonda kongreyi açmış, gene ekseriyet toplanmadığı halde, ikinci defa olduğu için, müzakereye geçilmiştir.

Reis İsmail Hakkı kongreyi açmış, hey'eti umumiyeyi toplamağa imkân bulunmadığından bahisle, cemiyetin son yıl çalışma raporlarile hesapları nın bir broşür halinde âzaya dağıtılmasını teklif etmiştir. Bu teklif kabul edilmiştir.

Azadan biri söz alarak 2000 i bulan âzanın hemen kâffesinin alâkasızlığından uzun boylu şikâyet etmiş, bu arada demiştir ki:

— 2000 kişiden fazlayız.. İki defadır bir türlü ekseriyeti teşkil edemiyoruz. Bu neye böyle oluyor? Eğlencemizi mi bırakamıyoruz? Cemiyeti istihfaf mı ediyoruz? Bir türlü anlaşılamıyor?

Bu sözler kendisine hitap edilir gibi söylendiği için, müşterek esnaf bürosu mürakıplarından Ferid de şu cevabı vermiştir:

— Bunu siz bana değil, ben size soracağım: Neye toplanamıyorsunuz?

Ayni âza, şehrin semt semt mıntakalara ayrılarak her mıntaka için bir mümessil intihabı fikrini ileri sürmüş, teklif muvafık bulunmuş, ileride heyeti umumiyece müzakere edilerek cemiyetin nizamnamesinde ona göre tadilât yapılması da derpiş edilmiştir.

Müzakereler arasında, bir «Berberler kooperatifi» tesisi lüzumundan da bahsedilmiş, bu da muvafakatle karşılanmıştır.

Şehir işleri:

Cerrahpaşa hastanesine bir paviyon ilâve edilecek

Şehrimizdeki Belediyeye ait sıhhî teşkilâtın genişletilmesine karar verilmiştir. Bu meyanda dispanser binaları ve kadroları büyütülecek ve tamir ettirilecektir.

Ayni zamanda Cerahpaşa hastanesi de bir paviyon ilâvesile tevsi olunacaktır.

İstanbul Festivali 5 gün sonra başlıyor

1 Ağustosta başlayıp 31 Ağustosta bitecek olan İstanbul festivali programı kat'î surette çizilmiş ve bu seneki festivalin evvelkilerinden daha mükemmel olması temin edilmiştir.

Temmuzun 31 inci günü akşamı Tarabyada Tokatliyanda verilecek olan hususî balo ile eğlenceler başlıyacaktır.

Bu seneki şenlikler içinde bilhassa itfaiye töreni çok parlak olacaktır. Törende Taksim stadyomunda kurulacak bina büyük bir konak kadar olacak ve burada en son alınan itfa makineleri nin yangın söndürme kabiliyetleri tecrübe edilecektir.

Müteferrik:

İptidaî maddeler tenzilât nisbetleri cetveli

2430 numaralı muamele vergisi kanununun beşinci maddesi hükmünce her sene Maliye ve İktısat Vekâletlerince tanzim edilen iptidaî maddeler tenzilât nisbetleri cedveli Hey'eti Vekilece tasdik edilerek defterdarlığa bildirilmiştir.

Aşka gelmiş!

Anadolu Hisarında Yenimahallede 3 numaralı evde oturan Zekeriyanın gece yarısı Küçüksu çayırında keyif için dört el silâh attığı görülmüş, yakalanarak silâh müsadere edilmiştir.

Poliste:

Bir ütü az daha koca bir evi yakıyordu

Kalyoncu caddesinde yumurta taciri İbrahime ait 164 numaralı evin çatısından yangın çıkmış, itfaiye gelmeden etraftan yetişilerek söndürülmüştür. Evin sigortasız olduğu, yangının da dördüncü katta kiracı Harikliya'nın taraça duvarı üstüne yanmak için koyduğu ütüden çıktığı anlaşılmıştır.

İki kömür amelesinin kavgası

Kuruçeşmede kömür amelesinden Nikoli ile İsmail ve Bayram arasında bir kavga çıkmış, Nikoli İsmaili yumrukla başından yaralamış, Bayram da eline geçirdiği bir demirle Nikoliyi başından ağır surette yaralamıştır. Bayram yakalanmış, Nikoli hastaneye yatırılmış, İsmail tedavi altına alınmıştır.

Yaman bir bekçi!

Cağaloğlu caddesinde Mahmut bey apartımanında ahçı İsmaille Mehmet paşa mahallesi bekçisi Bilâl arasında, bir kadın yüzünden bir kavga çıkmış, bekçi Bilâl ahçı İsmaili yumrukla dövdükten sonra o kadınla konuşmaması için tehdit de etmiştir.

Biraz sonra gelen memurlar sivil olan bekçiyi aramışlar, üzerinde bir de tabanca bulmuşlardır. Bilâl hakkında tahkikata başlanmıştır.

İstanbula yaralı gelen bir köylü

Silivrinin Çanta köyünden Kadri isminde birisi, başından ağırca yaralı olarak, tedavi edilmek üzere Sen Jorj hastanesine getirilip yatırılmıştır. Yapılan tahkikatta, Kadrinin, köyde, Kâhya Hasan tarafından sopayla yaralandığı ve Hasan hakkında takibat yapıldığı anlaşılmıştır.

Bir yavrucak pencereden düştü

Aksarayda Muratpaşa mahallesinde oturan Nurinin bir buçuk yaşındaki kızı Semiha evin penceresinden düşerek ağır surette yaralanmış, Şişli çocuk hastanesine kaldırılmıştır.

Dün 303 Kişi daha Cezalandırıldı

En fazla ceza görenler tramvaylardan ve vapurlardan atlayanlardır: 162 kişi

Dün 183 kedi daha toplattırıldı

Son yirmi dört saat zarfında belediye yasaklarına riayet etmiyenlerden gene 303 kişi yakalanarak haklarında ceza zabtı tutulmuştur. Bunlar şu mıntakalarda, şu hareketlerinden dolayı yakalanmışlardır:

Fatih kazası dahilinde caddeyi işgalden 5, sıhhî cüzdansız esnaflık yapmaktan 7, tebhirsiz giyecek eşya satmaktan 4, arabada örtüsüz deri ve un taşımaktan 5, vapura atlamaktan 1, fenersiz gece araba sürmekten 5, ehliyetsiz araba kullanmaktan 1, arabaya fazla yük koymaktan 2, plâkasız araba kullanmaktan 1, ruhsatsız inşaattan 1, evini ve ahırını pis tutmaktan 2 kişi.

Kadıköy kazasında sokağa tükürren 12, vapurdan atlıyan 5, sokakları kirleten 2 kişi.

Üsküdar kazasında tramvaydan atlıyan 5, vapurdan atlıyan 11, kaçak et kesip satan 1, hamur ekmek çıkarmak ve muhtelif suçlardan 32 kişi.

Eminönü kazasında tramvaydan atlıyan 31, vapurdan atlıyan 11, sokağa çöp atan 5, yola tükürren 3, sokağa tebevvül eden 6, belediye tarifatına uygunsuz fazla yük taşıyan 1 kişi.

Beyoğlu kazasında tramvaydan atlıyan 93, muhtelif belediye yasaklarına riayet etmiyen 42 kişi.

Beşiktaş kazasında ehliyetsiz araba kullanan 1, tramvaydan atlıyan 3, vapurdan atlıyan 3 kişi tutulmuş, haklarında ceza zabtı tanzim edilmiştir.

Bunlardan başka, Beyoğlu mıntakasında belediyenin tesbit ettiği evsafa uygun olmıyan 91 simit imha edilmiş, Beyoğlunda 112, Kadıköyünde 45, Eminönü kazası dahilinde de 26 kedi yakalanmış ve imha edilmek üzere Himayei Hayvanat Cemiyetine gönderilmiştir.

Şehremini Halkevinde Ve radyoda Ahmet Rasim gecesi

29 temmuz akşamı, İstanbul radyosunda, Şehremini Halkevi namına Ahmet Rasimin hayat ve eserlerinden bahseden bir konferans verilecek, konferanstan sonra, radyo saz hey'eti, yalnız Ahmet Rasimin eserlerini çalacaktır.

29 temmuz akşamı için de Şehremini Halkevinde bir Ahmet Rasim gecesi tertip edilmiştir. Bu gece de, Rasimin talebesinden, yakın dostlarından ve kendisini sevenlerden bazılarile torunu Ahmet Rasim hakkında sözler söyliyeceklerdir. Bundan sonra da, tanburî ve bestekâr Salâhattin Pınar, Ahmet Rasimin kendisile beraber geçtiği ve yalnız kendi tarafından bilinen en son ve orijinal şarkılarını tanburla çalacak ve okuyacaktır.

HALK OPERETİ

Bu akşam
Bostancı Iskele aile Bahçesinde
PİPİÇA
Operet 3 Perde
Orkestra Bale

Kambiyo ve zahire borsalarında vaziyet

Piyasa ümitlidir. İhracat mallarımıza karşı talepler mühim miktarda arttı

Arbitrajın menedilmesi üzerine hafta sonlarına doğru Türk borçlarının kıymetleri biraz yükselebilmiş ve ilerisi için daha ümitli bir vaziyet hâsıl olmuştur. Ayrıca, Fransız frangının biraz yükselmesi de hâmillere ümit vermiş ve daha fazla düşmek ihtimaline binaen ellerinde bulunan tahvilât satanlar da bu suretle satışları durdurmuşlardır.

Türk borçları hafta nihayetinde Pariste 272 franktan kapanmış, şehrimiz borsasında da 15,47 den açılıp 15,40 lirada kapanmıştır. İkinciler 14,50, üçüncüler 14,45 liradır.

Merkez Bankası eshamı üzerinde ehemmiyetli işler olmamıştır. Vasatî olarak 87,50 liradan muamele görmektedir.

Zahire borsasında

Zahire borsasında vaziyet ümitlidir. Bir çok ihracat emtiamıza karşı talepler arttı, bazı mahsuller üzerine de alivre muameleler başlamıştır. Koza satışları ümidin fevkinde bir hararetle devam etmekte, arpa ve çavdarlar ecnebi memleketlerden aranmaktadır. Geçen sene pek ağır giden yapağı satışları bu sene büyük partiler halinde satılmaktadırlar.

BUĞDAY : Umumiyetle muvaredat şehrin ihtiyacından daha azdır. Bu sebeple gelen buğdaylar hemen satılmış ve bazı cinsler de üç dört para kadar yükselmiştir. Piyasa sağlam bir manzara arzetmektedir. Anadoluda hasat mevsimi hitam bulduktan sonra gelişatın artacağı ve bu sene pek bol olan buğdaylarımızın mühim bir kısmının ihraç edilebileceği kuvvetle tahmin edilmektedir.

Fiatlar: Ekstra beyazlar 7,10, üç dört çavdarlı birinci beyazlar 6,30, mahlûtlar 6 kuruştan satılmıştır.

ARPA : Cihan piyasalarında görülen yükselme alâmetleri piyasamıza tesirden hali kalmamıştır. Esasen gelişat miktarı da az olduğundan piyasa bir kat daha kuvvetlenmektedir. Fiatlar Anadolu cinsleri 4,15-4,20, Trakya malları da 4,10 paraya kadar satılmıştır.

Çavdar piyasası da kuvvetli bir durumdadır. İhracat tacirlerinin talepleri devam ettiğinden durum gayet sağlamdır. Piyasada alivre satışlar devam etmektedir. 4,18 paraya kadar muameleler olmuştur.

KOZA : Koza piyasası gittikçe yükselmektedir. Mevsim iptidalarında yetmiş kuruştan açılan piyasa yavaş yavaş ilerlemiş ve geçen hafta nihayetinde yaş kozaların kilosu 95-97 kuruşa kadar yükselmiştir. Kuru kozlar da 210 kuruştan satılmaktadır. İpek fiatları da 13,20 liradan muamele görmektedir.

Koza ve ipek fiatlarının bu derece yükselmesi bazı fabrika sahiplerini ve bilhassa küçük sermaye ile iş gören dokumacıları müteessir etmektedir.

TİFTİK : Geçen hafta piyasa gayet sakin geçmesine rağmen durum gayet sağlamdır. Satıcılar teklif edilen fiatları noksan gördüğünden satışa yanaşmamışlardır.

Sovyetlerin külliyetli miktarda tiftik mübayaası için yaptıkları teklifler de satıcıları tatmin etmediğinden iş olmamıştır.

Geçen hafta 200 balye kadar Yozgat Karahisar mallarile oğlak satılmıştır. Anna mallar 130-136, oğlaklar 147-152 kuruştan muamele görmüştür.

YAPAĞI : Son yedi gün içinde Sovyetlerin bazı hususî şerait dahilinde ve işlenmiş Anadolu mallarından kilosu 62-63 kuruştan 2000 balye kadar yapağı satın almışlardır.

Bundan maada diğer alıcılar tarafından 900 balye kadar yapağı satın alınmıştır. Bunlardan naturel Anadolu cinsleri 55, Trakya malları da 66 kuruştan muamele görmüştür.

Memleketin diğer taraflarında da yapağı satışları hararetle devam etmektedir. Sovyetlerin İzmir piyasasında da 1000 balye kadar işlenmiş yapağı aldıkları duyulmuştur. Bu son satılan yapağılar da işlenmiş Anadolu malı olduğundan 66-67 kuruş aralarında muamele görmüştür.

DOYÇE ORİENT BANK
Dresdner Bank Şubesi
Merkezi: Berlin
Türkiyedeki şubeleri:
Galata - İstanbul - İzmir
Deposu: İst. Tütün Gümrüğü
★ *Her türlü banka işi* ★

İlân Tarifemiz

Birinci sahife	*400*	*kuruş*
İkinci sahife	*250*	»
Üçüncü sahife	*200*	»
Dördüncü sahife	*100*	»
İç sahifeler	*60*	»
Son sahife	*40*	»

Muayyen bir müddet zarfında fazlaca mikdarda ilân yaptıracaklar ayrıca tenzilâtlı tarifemizden istifade edeceklerdir. Tam, yarım ve çeyrek sayfa ilânlar için ayrı bir tarife derpiş edilmiştir.

Son Posta'nın ticarî ilânlarına aid işler için şu adrese müracaat edilmelidir:

İlâncılık Kollektif Şirketi,
Âşir Efendi caddesi,
Kahramanzade Han
Ankara caddesi

Müsabaka İmtihanı:

Türkiye Cumhuriyet Ziraat Bankasından:

1 — Bankamıza müsabaka ile ve müsabakada gösterilecek muvaffakiyet derecesine göre mecmuu 12 den az olmamak üzere lüzumu kadar müfettiş namzedi ve şef namzedi alınacaktır.

2 — Bu müsabakaya girebilmek için siyasal bilgiler veya Yüksek Ticaret ve iktisat okulundan ve yahut hukuk fakültesinden veya bunların yabancı memleketlerdeki benzerlerinden diplomalı olmak gerektir.

3 — Müsabaka 25, 26 ve 27 ağustos 937 de Ankara ve İstanbul Ziraat Bankalarında yazı ile yapılacak ve kazananlar , yol paraları verilecek, Ankaraya getirtilip, Eylûl zarfında sözlü bir imtihana tâbi tutulacaktır.

4 — Yeni kanunumuz mucibince tekaütlük haklarını da haiz olmak şartile müfettiş namzetlerine 140 ve şef namzetlerine 130 ar lira aylık verilecektir.

Müfettiş namzetleri iki senelik bir stajdan sonra müfettişlik imtihanına girecekler ve kazanırlarsa 175 lira aylıkla müfettişliğe terfi ettirileceklerdir. Ankarada Umum Müdürlük servislerinde çalıştırılacak olan şef namzetleri ise bir senelik stajdan sonra yapılacak ehliyet imtihanında muvaffak olurlarsa şefliğe terfi ettirileceklerdir.

5 — İmtihan programı ile sair şartları gösteren matbualar Ankara, İstanbul ve İzmir Ziraat Bankalarından elde edilebilir.

6 — İstekliler, aranılan belgeleri bir mektupla Ankara Türkiye Cümuriyeti Ziraat Bankası Teftiş heyeti reisliğine vermek veya göndermek suretile müracaat etmiş bulunmalıdır. Bu müracaat mektubunun en geç 10 ağustos 937 tarihinde ele değmiş olması şarttır. «2166» «4345»

Nazilli ve köylerini aydınlatacak büyük bir elektrik santralı kuruluyor

Evvelce Kuyucak yanına getirilen büyük Horsunlu sulama kanalı da Nazilliden geçirilerek Atça'ya kadar uzatılacak. Büyük bir ilkmektep binası da yaptırılıyor

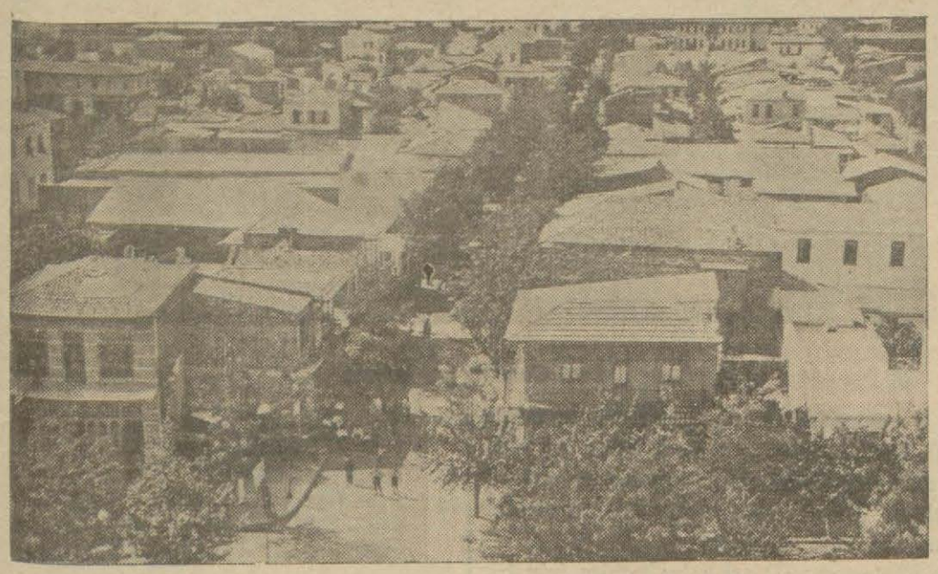

Nazilliden toplu bir görünüş

Nazilli, (Hususî) — Nazilli günden güne inkişaf eden bir kasaba olmuş - tur. Belediye, şehrin ehemmiyeti - ne uygun şekilde faaliyetlere girişmiş bulunmaktadır. Yukarı Nazilliden aşa- ğıya, Fabrika mahallesine doğru açıl - makta olan geniş cadde üzerindeki ça- lışmalar ilerlemektedir. Bu yeni yol yakında ikmal edilecek, kasabamız fab- rika önünden Yukarı Nazilliye doğru uzanan bol ağaçlı, muntazam ve işlek bir caddeye kavuşacaktır. Bu yeni cad de kenarında Aşağı Nazillinin ihtiyacı- na kâfi gelecek büyüklükte modern bir ilk okul binası kurulması için bu yıl vilâyet umumî meclisince (25) bin li- ra tahsisat kabul edilmiştir. İnşaat bu yıl içinde başlayacak ve bitirilecektir.

Belediye, halkın mesire ve eğlence ihtiyacını da düşünmektedir. Bu mak- satla Aşağı Nazillide büyük ve yeni bir aile bahçesi ve (Menderes köprü - sü) başında da plâj ve asrî gazinolar inşası için kolaylıklar aranmaktadır.

Bu sene içinde halkın ve köylünün yıllardanberi beklediği mühim bir iş de başarılacaktır.

(Kuyucak) yanına kadar getirilen büyük (Horsunlu sulama kanalı) Na - zilliden geçirilerek (Atça) ya kadar u- zatılacaktır. Hükûmetçe kanalın inşası için lâzım gelen hazırlıklar yapılmış - tır. Yakında faaliyete geçilecektir. 929 senesinde yarım milyon lira sarfile Na zilli ovasında açılmış olan çok geniş ve üzerinde bir çok beton köprüler bulu- nan (Büyük tahliye kanalı) bugünkü halile ovadaki tarlaların rutubetini yok ederek zarar vermekten başka bir işe yaradığı yoktur. Hükûmet tarafın- dan bu kanalın da sulama işlerinde kul lanılması düşünülmektedir. Bu takdir- de bütün çiftçiler zarardan kurtularak istifade temin etmiş olacaklardır.

Nazilli ve köylerini, hattâ bütün E- ge bölgesini sevindirecek olan diğer mühim hâdise de (Akçay) üzerinde ku rulması düşünülen büyük elektrik san- tralıdır. Bir kaç gün evvel gelen bir İsviçreli mütehassısın refakatindeki hey'et tetkiklerini yaparak dönmüş - tür. (Akçay) üzerindeki şelâlenin bu işe kâfi geleceği anlaşılmıştır. Bir bu- çuk milyon lira sarfile meydana gele - cek olan bu modern eser başarıldığı gün Ege bölgesinde yeni ve canlı bir hayat başlıyacak, köylü ve şehirli aile evine kilovatı altı kuruştan elektrik temin edebilecektir.

Çanakkalede Montrö zaferi Yıldönümü

Çanakkale, (Hususî) — Montrö zaferi- nin birinci yıldönümü münasebetile şeh- rimizde çok büyük tezahürat yapılmış- tır. Cumhuriyet alanında askerî kıt'ala- rımız tarafından yapılan geçid resminden sonra bir çok hatipler tarafından gayet heyecanlı söylevler söylenmiştir. Bütün şehir gündüz bayrak ve gece elektrikle tezyin edilmiş, meydanlıklarda millî o- yunlar oynanmış, gece fener alayı yapıl- mıştır. Bilhassa zabitan mahfilinde ve- rilen balo, şimdiye kadar verilen balola- rın en güzeli olmuştur.

Mardinde boğucu sıcaklar

Halk sıcaktan yeraltı mahzenlerine ve bodrumlara kaçıyor

DERECE 40

Mardin, (Hususî) — Bir haftadan- beri sıcaklar bunaltıcı bir hal aldı, şehir üzerinde mütemadiyen sıcak dalgaları dolaşıyor. 1200 rakımlı bir dağın göğsüne yerleşmiş olan bu taş beldede şimdiye kadar bu derece sı- caklar görülmemiştir. Her sene en sı- cak günlerde bile 36 dereceyi geçmi- yen hararet bu yıl, hele bu son hafta- lar içinde bazı günler 40 a kadar fır- lamaktadır. Sıcağın şiddetile bunalan halkın bir kısmı bahçelere, su başla- rına dağılmış, şehirde kalanlar ise ev- lerindeki bodrum ve mahzenlere ilti- caya mecbur olmuşlardır.

Bilhassa geceleri gökyüzünü kalın ve kesif bir bulut kaplamakta, çöl ta- rafından yakıcı bir rüzgâr esmektedir. Damlarda yatmağa alışmış olan bir kısım halk, bu sıcak rüzgâr yüzünden gene bodrumlara kaçmaktadır.

Trakya yolları Tamir ediliyor

Edirne (Hususî) — Vilâyetin her tara- fında yol inşa ve tamiri faaliyeti devam etmektedir. Bu yıl Keşan-Uzunköprü şo- sesi esaslı bir surette tamir edilecektir. Uzunköprü-Meriç arasındaki 35 kilomet- relik yolun tesviyesine devam olunacak, Havsa-Uzunköprü, Keşan-İpsala yolların- da da çalışmalara hız verilecektir.

Trakya ziraî kombinası

Merkezi Edirnede olmak üzere Trakya- da kurulacak olan ziraî kombina 1 ağus- tosta faaliyete geçecektir.

Maraşın yeni Valisi işe başladı

Maraş, (Hususî) — eYni valimiz Osm an Şahinbaş çarşamba günü buraya ge- lerek vazifesine başlamıştır.

Yeni valimiz Eloğlu istasyonunda halk ve Maraş memurları tarafından büyük bir samimîyetle karşılanmıştır.

Maraşın kendisinden büyük işler bekle diği Osman Şahinbaş yukarıda bir bolük askeri selâmlarken görülmektedir.

Denizli Hastanesinde 63 Körün Gözleri Açıldı

İçlerinden biri gözleri açılınca acı bir çığlık koparmış: - Artık görüyorum, sahiden gö- rüyorum! Diye bağırmıştır.

Denizli hastanesinde kataratlı hastalar ameliyattan sonra

Denizli, (Hususî) — Yirmi altı yıldanberi Denizli muhitine sayısız hizmetler eden memleket hastanesin- de son zamanlarda bazı mühim ame- liyatlar yapılmıştır. Kataratla gözleri kapanarak dünya ışıklarından mah - rum kalan 63 hastaya cidden zorlu ameliyatlar yapılmış ve gözleri açıl- mıştır. Son ameliyat Hüseyin ismin- de bir hastaya yapılmıştır. Hüseyin gözleri açılınca acı bir çığlık kopar- mış:

— Artık görüyorum. Karanlıktan kurtuldum. Hakikaten görüyorum, diyerek doktora sarılmış, ellerini öp- müştür. Bu zorlu ameliyatı yapan dokotr, Bay Muhittin Sügür'dür.

Ayni hastanede nisaiye Dr. Bür - han Uzman, hastasından 38 kiloluk bir ur çıkarmıştır. Kemik hastalığı neticesi olarak havsala darlığına uğ- rayan bir kadına sezariyen ameliyesi yapılmış, çocuğu alınarak kurtarıl - mıştır.

Bütün bu müşkül ameliyeler mu- hitte derin bir alâka ve minnetle karşılanmıştır.

İnebolunun gübel bir görünüşü

Limansızlık İnebolunun büyük derdi oldu

Meyvacılık, kerestecilik, yumurtacılık, zeytincilik bu yüzden bir türlü inkişaf edemiyor. Halbuki İneboluya az bir masrafla bir liman temin olunabilir

Daday muhabirimiz yazıyor:

Kastamonu ve havzasının ithalât ve ihracatını idare etmekte olan İnebolu, Karadeniz sahillerine yaslanmış güzel fakat limansız bir kasabadır.

İnebolu tabiatın en hırçın ve en sarp tepeleri üzerine kurulmuştur. Bir ma - halleden diğer bir mahalleye minareye çıkılıyormuş gibi çıkılır. İnebolu Kas- tamonu ticaret hayatında mühim rol oynar.. Kastamonu ve havzasında yeti- şen mahsullerin kâffesi deniz yolu ile gene buradan sevk ve idare edilir. Kastamonunun, meyva, kereste, yu - murta gibi harice daima yollamakta olduğu emtia hep bu yoldan gönderi - lir.

Kazanın içinde meyvacılık, keres - tecilik ve yumurtacılık ile iştigal eden büyük müesseseler mevcuttur ve köy- lülerinin en fazla uğraştıkları işler de bunlardır. İlçenin tarlaları çıkılması pek zor yüksek ve sarp tepelerdedir. Vapurdan bakan bir yolcu İnebolu tar- lalarını ip üzerine asılı yeni yıkanmış yatak çarşaflarına benzetir. Zira bu tarlalar o kadar dik ve o kadar da ren- gârenktir. Mahsul ekim ve biçimi de hep insan elile ve hep insan emeğile - dir. Tarlaların dikliğinden ötürü bura- larda hayvan iş göremez.

Bura köylüleri tarlalarına zeytin ve fındık dikmekte ve gün geçtikçe bun- ları çoğaltmaktadırlar. Eskiden yetiş - tirmiş oldukları bu ağaçların meyvala- rını şimdi iyi bir şekilde alıyorlar.

İnebolunun mühim dertlerinden bi- risi limansız oluşudur. Liman muhak- kak ki çok ucuza ve az masrafla mey- dana gelebilir. Çünkü moloz mevcut - tur. Bu molozun bir parça ilerletilme- si güzel bir limanın meydana gelme - sini temin edecektir.

İnebolu kayıkçıları ve halkı istiklâl harbinde kazandıkları madalyayı ilçe- nin en güzel ve yüksek tepesine rek - zetmek için bir âbide yapılmasını arzu etmektedirler. Belediye bu arzu üze - rinde yakın zamanda müsbet veya men fî kararını verecektir.

Pazar Ola Hasan Bey Diyor Kl:

— Hasan Beyciğim, kaç ay- dır İstanbulun bir köşesine çekilmiş dinleniyordum..

... Bu müddet zarfında eli- me gazete almadım...

... Sen bilirsin, bugünler- de mühim bir haber var mı?..

Hasan Bey — Var, bir gün- de hiç bir otomobil kazası kaydedilmemiş!..

Ankara mektupları

Atatürk bulvarında en çok göze çarpan bakkal bolluğudur

Defterle alış veriş. Ay sonlarında hesaplaşma...Ankarada hayatı pahalı gösteren sebeplerden biri de bu...

Konfor ihtiyacı gün geçtikçe daha iyi anlaşılmakta, konforlu binalar kapışılırcasına tutulmaktadır

Atatürk Bulvarında yapılmakta olan büyük apartımanlardan biri

Ankara, 24 (Temmuz): Demir ve kereste gibi maddelerin bu yıl bahalı olmasına rağmen başşehirde inşaat geçen yıllara nisbetle hiç de az değildir. Şehrin hangi semtinden geçseniz yeni binaların yükseldiğini görürsünüz. Yeni gaz binası, Sümer Bank ve belediye bankası binaları şehri tezyin eden âbideler halinde yerlerine kurulmuş bulunuyorlar. Belediyeler bankasının zarif cephesi, Sümer Bank binasının azametli duruşu bilhassa kayda lâyıktır. Ancak büyük bina Ulus meydanını âdeta kapladığından bu meydana yeni bir şekil vermek zarureti hasıl olmuştur. Meydanın tarihî ehemmiyet ve kıymeti de bunu âmirdir. İhtimaldir ki günün birinde hâlen Kültür Bakanlığının işgal ettiği bina ile yanındaki meydana bakan dükkânlar kaldırılacak, burası ve şehir bahçesinin de bir kısmı meydana ilhak edilmek suretile burası genişletilecektir. Bu takdirde heykelin yerini de değiştirmek lâzım gelecektir...

Şehrin en güzel caddesi olan Atatürk Bulvarı üzerinde de görülen tek tük boş arsalar dolmıya başlamıştır. Bulvarın her iki tarafında da ya yükselmiş beton bina iskeletleri, ya sıra sıvasına gelmiş binalar, veyahud da son tuvaletleri yapılan tamamlanmış inşaat görülmektedir. Çocuk Esirgeme Kurumu apartımanının karşı köşesinde inşa edilen büyük bir bina göze çarpmaktadır. Denilebilir ki bu bina Bulvarın en gösterişli bir apartımanı olacaktır. Alt katında lokanta veya birahane olmıya müsaid büyük bir salonu, yukarısında ve yanında müteaddid daireleri bulunan bu apartımanın otel olarak kullanılacağı rivayeti vardır. Bu takdirde Yenişehirin büyük bir ihtiyacı karşılanmış olacaktır. Resmî dairelere yakın bir mahallede böyle bir otel rağbet göreceği gibi temiz bir lokantanın muhitte sevinçle karşılanacağı muhakkaktır.

Atatürk Bulvarının iki tarafındaki dükkânların ekserisinde bakkallar yerleşmiş. Burası anlaşılan henüz bir çarşı olmak istidadında değil. Denebilir ki her apartımanın altında bir de bakkalı vardır. Adeta veresiye iş gören birer aile kileri halinde. Defterle alış veriş. Ay sonlarında hesablaşma. Ankarada hayatı bahalı gösteren sebeblerden biri de bu.

Ve tabiatile burada zarif vitrin usulü teessüs edemiyor. Zira dediğim gibi, iki pastahane, bir kaç kolacı, berber, camcı, marangoz, bir iki tuhafiye dükkânı ve geriye kalanı hep bakkal... Dün gece buradan geçerken bir apartımanın altındaki dükkânın kapısında işporta malı bir asma kilit asılı duruyor. Apartımanın müstesna cephesine, ışık tertibatına, geniş vitrinlerine baktım. Bir de bu asma kilide baktım ve üzüldüm...

Karşı tarafta gene bir apartımanın içinde ve kapının üstüne tesadüf eden bir hücrede bir adam yatıyor. Muhakkak kapıcı. Hücrenin sokağa nazır tarafı cam. Buzlu değil, perdesi yok. Antredeki ışıktan yatan adamın her hareketi dışarıdan görünüyor. Daimî bir mücadele halinde. Anlaşılan tatarcıklar kendisini yedikce kaşınıp duruyor...

Bakalım Ankaranın irad sahibleri dar bir sahaya çok oda sığdırmak sevdasından ne zaman vazgeçecekler? Kutu gibi odalar, delik kadar pencereler binaların içini ve dışını bozuyor. Halbuki konfor ihtiyacı gün geçtikce daha iyi anlaşılmakta, ve konforlu binalar kapışılırcasına tutulmaktadır. Kalorifer, asansör, ofis, hizmetci odası hali vakti yerinde bir kiracının aradığı hüsusiyetlerdir. Belki de yakın bir yarında apartımanlarda yerli soğutma cihazı ve hattâ radyo bulundurmak âdet hükmüne girecektir. O zaman bugünkü dar ve konforsuz apartımanlar ne olacak?

Sade bir banyo odasının, apartımana «konfor» lu vasfını kazandırdığı devir tarihe karışmıştır. — *Ankaralı*

HADİSELER KARŞISINDA

Güneşte yanma modası

Bir pudra tüccarı anlattı:

— Eskiden kazancımız çok iyi idi. Cins cins kremler, pomadlar, dudak, çene, kirpik, kaş boyaları icat edilmediği için kadınlar bol bol pudra alırlar, birbirlerile yarışırcasına kat kat sürünürlerdi.

Vaktâki bir çok çeşit boyalar ortaya çıktı. Kadınlar da artık pudraya az ehemmiyet verir oldular.

Eskiden kullandıklarının yarısından daha az pudra kullanıyorlardı.

İşlerimiz birdenbire bozuldu. İflâslar çoğaldı. Biz iflâstan yakamızı zorlukla kurtaran bir kaç tüccar bir araya geldik, bir çare düşündük. Aramızdan biri:

— Ne olurdu, dedi, şu kadınlar birdenbire kararıverseler de beyazlanmak için pudralarımıza muhtaç kalsalar!

Bu sözü duyar duymaz beynimde bir şimşek çaktı:

— Buldum, dedim, işlerimizi yoluna koyacağız.

Buluşumu anlattım, arkadaşların da akılları yattı. Derhal işe giriştik ve pudra satışı bir kaç misli arttı.

Sesini yavaşlattı:

— Bir moda çıkardık, dedi, plâjda yanma modası.. Her tarafta reklâm yaptık. Kadınlar derhal bu modaya uydular.

Beyaz yüzleri beyaz vücutları karardı. Kadınlar böyle daha güzel olacaklarını zannediyorlardı. Fakat aynaya bakınca kendilerini beğenmediler. Tekrar beyazlanmak çaresini aradılar. Pudradan başka ne çare bulunabilirdi ki. Bulandılar pudraya, bu sayede bizim işimiz de yoluna girdi. Yüzümüz güldü.

İMSET

Fil güreşi

Deve güreşi, horoz ve koç dövüşü bilirdik amma, fillerin güreştiklerini gördünüz mü? İşte Assom'da filler, ağır siklet şampiyonluğu için çarpışıyorlar. Resimde gördüğünüz bu iki fil, 50 fil arasında yapılan müsabakada, kalbur üstünde kalarak nihaî çarpışmaya kalmışlar ve tam sekiz saat güreştikten sonra, sağdaki fil hasmına pes dedirterek şampiyon olmuştur!

Ortasından bölünen balık yeniden yaşatılıyor

Geçenlerde Pariste kanser enstitüsünde 30 İngiliz operatörünün hazır bulunduğu bir heyet önünde şayanı hayret bir operasyon yapılmıştır.

Operasyonu yapan enstitünün direktörü meşhur operatör Leon Binet'tir.

B. Binet bir akuaryümden canlı bir balık alarak bir ameliyat masasına koymuş, bıçağı ile hayvanı ikiye bölmüş, küçük bir iki ilâç ve ameliye ile balığın kesik parçalarını birleştirmiş ve suya atmıştır.

Biraz evvel ortasından bölünen balık suyun içinde gene eskisi gibi yüzmeğe devam etmiştir.

Kadın Tayyareciler

Earhart'ın acıklı âkıbeti kadın tayyareci Emi Consonun gözünü yıldırdı

Emi Conson: "Uçmaktan vazgeçtim, düşüneceğim en son çare tayyarecilik olacaktır„ diyor

Emi Conson ve kocası

Yaşıyan kadın tayyarecilerin en marufu, Emi Conson altı sene rekor uçuşları yaptıktan sonra artık uçmaktan vazgeçtiğini gazetecilere bildirmiş ve sözüne şöyle devam etmiştir:

— Uçmak mı, artık bu benim için bir hayal olmuştur. Yani demek isterim ki, hiç bir iş bulamazsam en son tecrübe edeceğim saha, bundan böyle, tayyarecilik olacaktır. Şu dakikada ise bu meslekten tamamile alâkamı kesmiş bulunuyor ve kendime bir iş arıyorum.

Ne yapabilirim, iş hayatına atılabilir miyim, yoksa tayyareciliğin ticarî kısmında mı çalışmalıyım?. Daha düşünmedim.

Bununla beraber, artık uçmamağa karar verdim. Vaktile bütün işim gücüm, fotoğrafcıların, sinemacıların karşısında kocam ile birlikte poz almaktı..»

Bütün bu iddialı sözlerine rağmen Emi Conson tam bir iş kadınıdır. Yaptığı ve yarım düzineyi aşan büyük uçuşlarında binlerce İngiliz lirası kazanmış, en yüksek ve lüks otellerde yaşamış, malikâneler ve otomobiller satın almıştır. Amerika ve Bermude'da keyif sürmeğe giden milyonerler, Consonun muhitini ararlar, orada istedikleri zevk ve safayı bulurlardı.

Emi Consonun mesleği cidden tehlikeli ve korkunç bir meslekti. Fakat karşısında korkulacak bir rakibi olmadığı için, kaybetme tehlikesi de azdı.

Emi Consonun en başta gelen rakib ve arkadaşı Amelia Earhart idi. Ve bu iki kadın, kadın tayyare rekorlarını aralarında paylaşmışlardır, denilebilir.

Amelia ise, şimdi yaptığı o korkunç denemenin kurbanı olmuş bulunmaktadır. Emi, daha bir çok tayyareci arkadaşlarının garp uçuşlarına çıktığını ve ekserisinin bugün hayata göz yummuş olduğunu da bilmektedir.

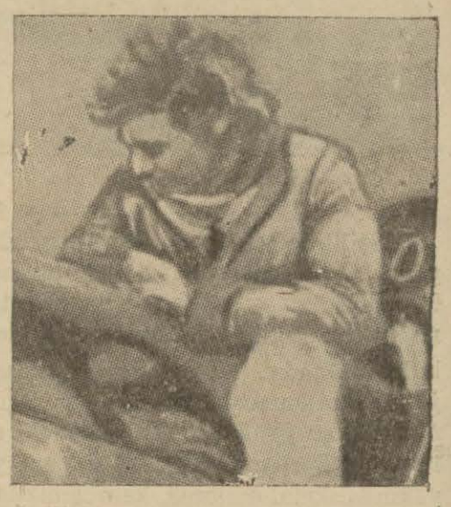

Consonun tayyarede alınmış bir resmi

Caledonia ve Clipper III gibi muazzam hava Transatlantikleri, Atlas Okyanusunda mekik dokuyorlar. Beynelmilel hava seferlerine çıkan hükûmet tayyareleri önlerine gelen eski rekorları kırmaktadırlar.

Rus tayyarecileri şimal kutbunu aşarak, şimdiye kadar hiç bir tayyarenin ulaşamadığı mıntakalara indiler. Bundan dolayı, uçulacak yeni bir mıntaka bulamıyan ve devlet yardımı olmaksızın da rekor uçuşları yapamıyacağına inanan Emi Conson akıllı davranarak:

«— Artık uçmaktan vazgeçtim. İcab ederse, düşüneceğim en son çare tayyarecilik olacaktır..» demektedir.

Mahkemelerde

Mahkemeye suçlu giren bir arabacı güçlü çıktı

Kendisinin hırsızlık maksadile değil, 50 yaşındaki eski metresinin daveti üzerine bir eve girdiği anlaşıldı ve beraet etti. Ve...

Evvelki gece, gece yarısı, Ferköyünde, Talan sokağında, Karagümrük polis komiserliği birinci komiseri Talâtın 31 numaralı evinde hizmetçi 50 yaşlarında Huriye, eski tanıdığı arabacı Mehmedi, kimse evde bulunmadığı bir sırada içeri almış, bir müddet sonra da ev basılarak arabacı Mehmet tutulmuş, hırsızlık için girdiği iddiasile müddeiumumîliğe verilmiştir. Dün asliye dördüncü ceza mahkemesinde yapılan muhakemesinden sonra, müddeiumumî muavini Sabri, Mehmedi eve Huriye aldığı ve eski metresi olduğu için hırsızlık kastı cürmîsinin sabit olmadığını, bundan dolayı beraetini istemiştir.

Yüzünün sol tarafı şiş ve çürük, sol gözü de kan içinde olan Mehmede sorulduğu zaman, komiser Talâtın:

«Bu kâratayı gebertin!» dediğini, ondan sonra da elleri kayışla bağlanarak dövdüklerini iddia etmiştir.

Müddeiumumî Sabri, suçlu Mehmedin bu ifadesinin de, adlî vazife sırasında dayak atmak ve eza yapmaktan dolayı mütecasirleri hakkında takibata bulunulmak üzere müddeiumumîlik makamına gönderilmesini istemiştir.

Mahkeme, müddeiumumînin iddia ve mütaleasına uygun olarak, arabacı Mehmedin beraetine ve dayak atanlar hakkında takibat yapılmak üzere dayak hakkındaki ifade ve iddiasının da müddeiumumîliğe gönderilmesine karar vermiştir.

GÖNÜL İŞLERİ

" Zevcem bana Yılan gibi geliyor„

Ankarada oturan bay «H. R.» bana garip telakki edilebilecek bir hâdiseden bahsetti. Diyor ki:

— Bir yıl evvel bir kızla nişanlanmıştım, Hata ettiğimi daha ilk haftalarda anladım, ayrılmak istedim, ailesinin üzerimde manyatizma gibi bir tesiri vardı, olmadı, evlendik, fakat karım şimdi ne zaman yanıma gelse yılan görmüş gibi oluyorum, betbahtım, teyzeciğim.»

★

Bu okuyucum betbaht olmadan evvel muhakemesini, sonra iradesini kaybetmiştir. Kabahati başkasında değil, kendisinde araması lâzım. Fakat şimdi olan olmuştur. Bazan içten doğan tiksinmeler vardır ki sebebi izah edilemediği gibi önüne geçilmesi de mümkün değildir. Okuyucum bu çeşit bir hissin tesirine tutulmuş olmasın: Vaziyeti karısı ile karşı karşıya tahlil etmesinden başka müracaat edebileceği bir çare görmiyorum.

★

Edirneden imzasız mektup yollayan okuyucuma:

Dilimizde «İki gönül bir olduktan sonra samanlık seyran olur» şeklinde beylik bir söz bulunduğunu hatırlıyorum, eğer sizin de kulağınıza gelirse inanmayınız, içinde küçük bir hakikat hissesi varsa, bu ancak «muayyen bir varlığa sahip olan insanların gönüllerini tatmin etmeleri için daha fazla varlıktan istiğna gösterebilecekleri manası kastedildiği takdirde»dir. Türkçemize:

— «İki çıplak ancak bir hamamda yakışır» cümlesi de vardır.

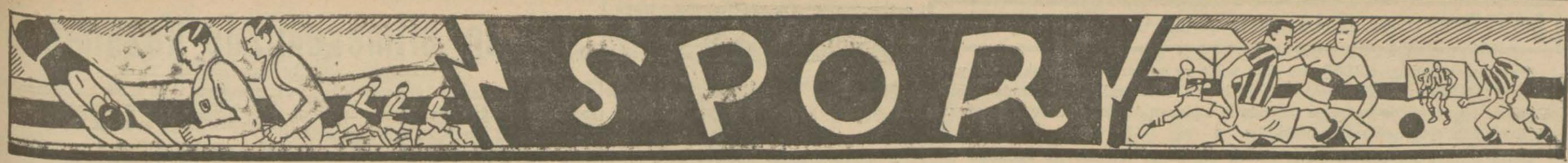

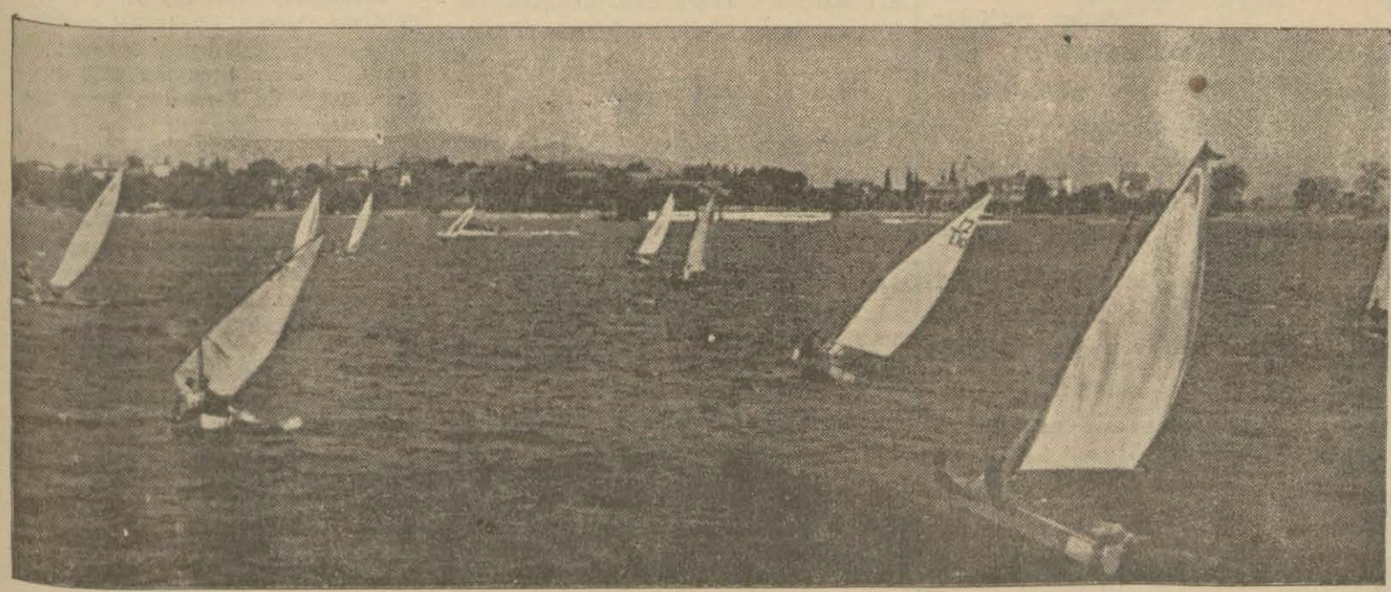

Dünkü Moda deniz yarışlarından intıbalar

Moda Deniz Yarışları

Atatürkün şereflendirdiği yarışlar dün çok heyecanlı ve zevkli oldu

Moda Deniz Klübü tarafından hazırlanan mevsimin birinci deniz yarışları dün Moda koyunda yapıldı.

Müsabakaların bir kısmı sabahleyin, diğer kısmı da öğleden sonra tamamlandı. Öğleden evvel klâsik tekneler müsabakaları yapıldı. Birinci yarışa; Fenerbahçe, Altınordu, Güneş tekneleri iştirak etti.

Neticede bir çiftede 1600 metrelik yarışta Fenerbahçeden Seyfi birinci, Güneş ikinci, Altınordu üçüncü oldu.

İkinci müsabaka, iki çifte klâsikler arasında idi. 1600 metrelik yarışta Güneş birinci, Beykoz ikinci, Fenerbahçe üçüncü geldi.

Dörtlük klâsikler arasındaki son müsabaka çok heyecanlı oldu.

Bu müsabakada Beykoz kürekcileri büyük bir farkla rakiblerini mağlûb ederek birinciliği aldılar.

Fenerbahçe ekipinin hareket hattında küreği kırıldığı için müsabakaya iştirak edemedi. Anadolu ikinci, Güneş üçüncü oldu.

Öğleden sonra 1600 metre üzerinde yapılan alabandalar müsabakası da çok zevkli ve heyecanlı geçti. Bu müsabakada Mehmet Reis birinci oldu.

Yarışlarda muvaffak olan kızlarımızdan biri

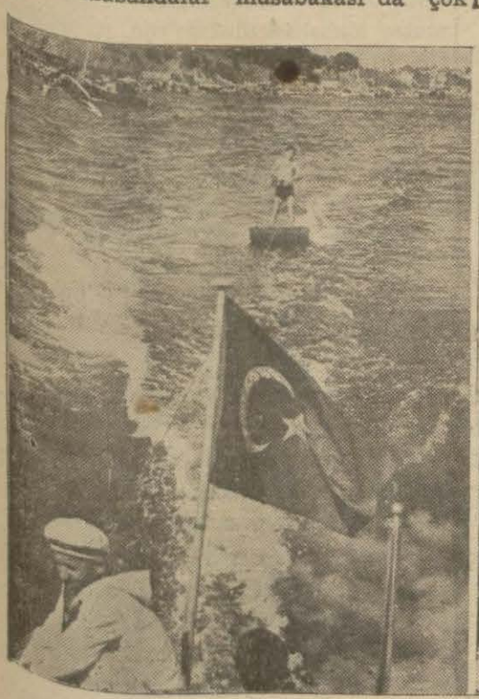

Yarışlardan bir görünüş

Kızlar arasındaki 800 metrelik yarışta Güneş birinci, Fenerbahçe de ikinci olarak bitirdiler.

1600 metre su üzerinde yapılan kayak müsabakası da baştan sona kadar heyecanlı geçti.

Bu müsabakaya üç motör iştirak etti. Kuvvetleri müsavi olmıyan bu yarışta deniş ticaret mektebi talebesinden Ali birinci, Fenerbahçeden Rüstem ikinci geldiler.

Üçüncü motörün kayakcısı denize düştüğünden müsabaka harici oldular.

Yedi çifte lüks piyade ile 6 çifte kancabaşlı müsabakaları çok heyecanlı oldu.

Neticede Anadolufenerinden Turgud Reis birinci, Rumelikavağından Osman Reis ikinci oldular.

Üç mil mesafe üzerinde yapılan Yole, Dingi, Şarpi yarışları da birbiri arkasına yapıldı.

Olimpiya Yole'de Anadolu klübünden Şeref birinci oldu.

Şarpi yarışında Galatasaraydan Bürhan birinci, Galatasaraydan Ahmet ikinci oldular.

Yole müsabakasında Fenerbahçeden Kelebek birinci geldi.

Dingi müsabakasında Galatasaraydan Mümtaz birinci oldu.

Evvelce tesbit edilen orta yatlar arasındaki müsabakalardan sarfınazar edildi.

Büyük yatlar arasındaki Moda, Kınalıada arasındaki yarışı da uzaklardan süzüle süzüle gelen Rüya yatı kazandı.

Müsabakalar büyük bir intizam içinde yapılmış, baştan aşağı zevkli ve heyecanlı olmuştur.

Müsabakaları baştan sona kadar büyük bir dikkat ve alâka ile takib eden İktısat Vekili Celâl Bayar galiblere mükâfatlarını bizzat vermiştir.

Rusyada büyük Bir tayyare yarışı

Moskova, 25 (A.A.) — Dün, — Moskova — Sıvastopol — Moskova yolunda 2815 kilometrelik bir tayyare yarışı yapılmış ve bu yarışa bir kişilik veya iki kişilik 19 spor tayyaresi iştirâk etmiştir. Ayni gün dokuz tayyare Moskovaya dönerek yarışı muvaffakiyetle bitirmişlerdir. Birinciliği, 10 saat 52 dakika ile Dimov'un idaresindeki bir kişilik "Ut. 1" tayyaresi almıştır.

Almanyada askerî spor

Berlin 25 (A.A.) — Hitler milisleri erkânı harbiye reisi B. Lutza, dün Berliner Tageblatt gazetesine beyanatta bulunarak askerî sporun fevkalâde bir ehemmiyeti haiz olduğunu ve bu sporu en geniş bir esas dahilinde teşvik ve teşci etmeği Fürher, fevkalâde arzu etmekte bulunduğunu söylemiştir.

Bir köylü şüphe Ettiği karısını Makasla öldürdü

(Baştarafı 1 inci sayfada)

gizlice incelemeler yaparak bu aşkın mevcud olduğu neticesine varmıştır. Fakat Ramazan karısı ile âşığını bir arada yakalamamıştır. Nihayet bir gün tarlada çalışırken birdenbire fırlamış, eline davar kırpmağa mahsus bir makas geçirerek deli gibi evine koşmuş, karısını evin içinde bir odada bastırarak üzerine saldırmış ve makası alabildiğine genç ve güzel karısının vücudüne saplamıştır.

Hanife, çığlıklarına koşan köylüler gelinceye kadar can vermiştir. Katil suçunu itiraf etmiştir.

Şarkta emniyet Ve asayiş

(Baş tarafı 1 inci sayfada)

Şeyh Misbah, Savurlu Hüseyin çavuş Sofu Sait, Kör Cemil, Seydo Ahmet Tiriki, Hasan ağa, Seyit hânın oğlu Selâhattin, Muho ve Muşlu Hilmi öldürülmüş ve çeteye bağlı Ziya ismini taşıyan bir azılı da diri olarak yakalanmıştır.

Niyazi Toroslu

AT YARIŞLARI

Dün başlıyan Veliefendi yarışları rağbet gördü

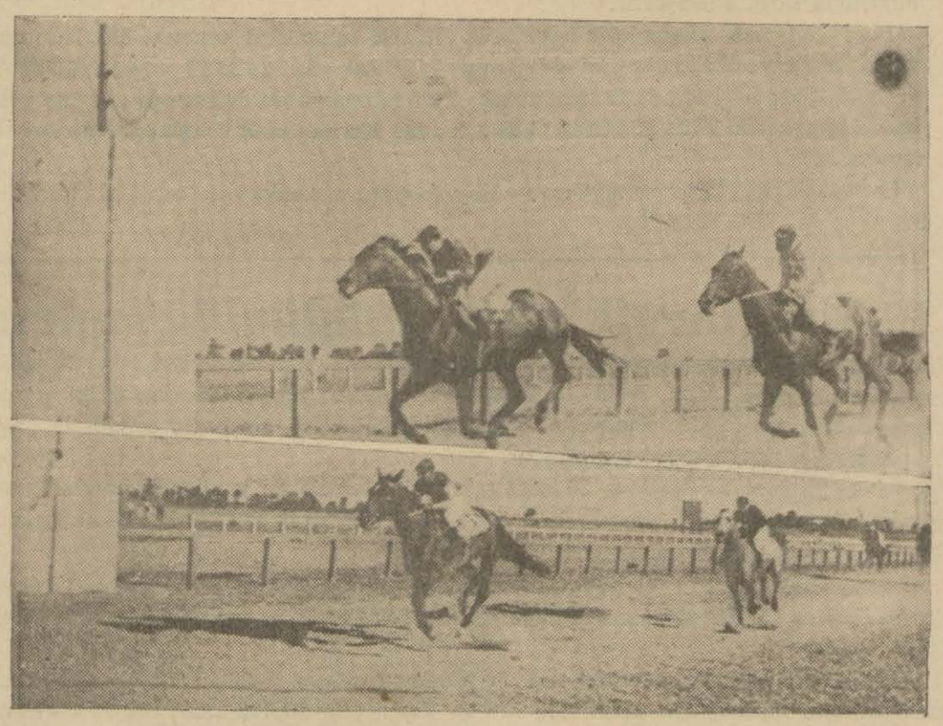

Dünkü yarışlardan iki enstantane

Veliefendi at yarışlarının birincisi dün başlamış ve oldukça rağbet görmüştür. Dünkü koşularda kazanan atlarla aldıkları ikramiyeleri ve mesafelerini yazıyoruz: Birinci koşu, yerli yarım kan hayvanlara mahsus ve 1200 metre mesafeliydi. İkramiyeleri 150, 50, 20 lira idi. Bu koşuda Salih Temelin Sedası birinci, Uğur ikinci, Nazlı üçüncü gelmiştir.

İkinci koşu hâlis kan İngiliz atlarına mahsus ve 1600 metre mesafeliydi. İkramiyeleri 155, 50, 20 lira idi. Bu koşuda Prens Halimin Novis'i birinci, bekâr ikinci, Sülün üçüncü gelmiştir.

Üçüncü koşu, 934 senesinde koşuda kazanmamış hâlis kan Arap atlarına mahsus ve 1400 metre mesafeliydi. İkramiyeleri 110, 30, 15 lira idi. Bu koşuda Sadık Aktenin Tan isimli hayvanı birinci, Rakip ikinci, Servet üçüncü gelmiştir.

Dördüncü koşu hâlis kan İngiliz atlarına mahsus hendikop koşusu idi. Mesafesi 1800 metre, ikramiyeleri 180, 55, 20 lira idi. Bu koşuda Akif Aksonun Bekârı birinciliği, Girgin ikinciliği, Taşpınar üçüncülüğü kazanmıştır.

Beşinci koşu yarım kan İngiliz atları arasında hendikap koşusuydu. Mesafesi 1800 metre, ikramiyeleri 180, 50, 20 lira idi. Bu koşuda da Salih Temelin Gülizarı birinci, Ayhan ikinci, Bayburd üçüncü olmuştur.

Plâse olmıyan hayvanlardan Ceylân birinciliği, Olga ikinciliği kazanmıştır.

Yarışların ikincisi önümüzdeki pazar günüdür.

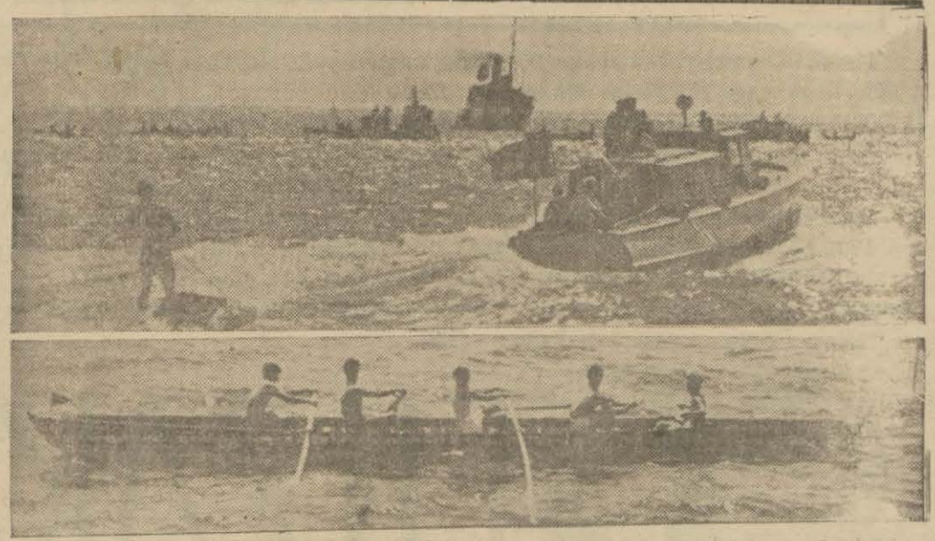

Yarışlardan iki görünüş.

Okuyucu Mektupları

Nişantaşında Sokağa akan lâğım Mecraları

Okuyucularımızdan Bay İdris yazıyor:

«— Nişantaşında oturuyorum, oturduğum evin üst tarafında bulunan apartımanların lâğım mecraları on senedenberi bizim sokağa akıtılmaktadır. Bundan beş ay evvel otuz imzayı havi bir mahalle mazbatası tanzim ederek Beşiktaş kaymakamlığına müracaat ettik. Geldiler, keşfini yaptılar. Müteakiben ben bizzat kaymakamlığa gittim. Başmühendis bu işin keşfi yapıldığını ve buna (465) lira gideceğini, emanetin tahsisatı olmadığından da yapılamıyacağını söyledi. Tifo ve sair sarî hastalıkların şiddetle hüküm sürdüğü şu mevsimde bu işin sür'atle halledilmesi Nişantaşlıların sıhhatile alâkadar olduğundan belediye reis vekillimizin nazarı dikkatini celbederim.

★

Kütahyadaki lâğımlar

Kütahya okuyucularımızdan N. Ertmen bize yazdığı bir mektupta Kütahyada bütün helâların şehrin tam ortasından geçen çaya aktığını, bu ise şehirde hastalık doğurmak tehlikesi yarattığını söylüyor, Kütahya belediyesinin alâkadar olmasını diliyor.

★

Zonguldak liman işçilerinin kaybolan hakları

Zonguldak liman işçileri namına gönderilen bir mektupta 7 yıl evvel işçilerin 12 saat olarak senelerce çalıştırıldığı, bu fazla mesaiye mukabil vadedilen para verilmeden Ereğli şirketinin çekilip gittiği yazılıyor ve İktısat Vekili Celâl Bayardan bu mesele ile uğraşarak işçi hakkını meydana çıkarması isteniyor.

★

Balıkesirde Harp malûlü bay Samiye:

— Bu hususta kat'i bir şey söyleyemiyeceğimizden bizi mazur görünüz. Meseleyi mevzubahs ederek Millî Müdafaa Vekâletine bir istida ile müracaat etmenizi tavsiye ederiz.

Devlet Demiryolları ve Limanları işletme Umum idaresi ilânları

Muhammen bedeli (29,000) lira olan sabit ve seyyar telgraf makine ve ye - dekleri 10/9/937 cuma günü saat 15,30 da kapalı zarf usulile Ankarada Nafia Vekâleti binası içinde malzeme dairesinde toplanan Merkez 9 uncu arttırma ve eksiltme komisyonunca satın alınacaktır.

Bu işe girmek istiyenlerin (2175) liralık muvakkat teminat ile kanunun tayin ettiği vesikaları, resmî gazetenin 7/5/1936 gün ve 3297 veya 1/7/1937 G. 3645 No. lı nüshasında intişar etmiş olan talimatname dairesinde alınmış vesika ve tekliflerini ayni gün saat 14,30 a kadar idare malzeme dairesindeki komisyon reisliğine vermeleri lâzımdır.

Şartnameler (145) kuruşa Ankara ve Haydarpaşa veznelerinde satılmaktadır. (4528)

~~~

Muhammen bedeli (154322) lira olan vagon cer tertibatı ve fren techizatı malzemesi 2/9/1937 perşembe günü saat 15,3 0 da kapalı zarf usulile Ankarada idare binasında satın alınacaktır.

Bu işe girmek isteyenlerin (8966,10) liralık muvakkat teminat ile kanunun tayin ettiği vesikaları, resmî gazetenin 7/5/1936 gün ve 3297 veya 1/7/937 T. ve 3645 No.lı nüshasında intişar etmiş ol an talimatname dairesinde alınmış vesika ve tekliflerini aynı gün saat 14,30 a k adar Komisyon Reisliğine vermeleri lâzımdır.

Şartnameler 772 kuruşa Ankara ve Hay darpaşa veznelerinde satılmaktadır. (4268)

Kırklareli İskân Müdürlüğünden:

Kırklareli merkez kaza ve köylerinde yapılacak göçmen evleri için 25/6/937 tarihinde kapalı zarf usulü ile gazetelerle yapılan ilânlar üzerine talibi çıkmadığından 2490 sayılı kanunun 40 ıncı maddesine göre bir hafta müddetle açık pazarlıkla eksiltmeye konulmuştur.

1 — Vilâyet merkezinde 20 adet şehir tipi kerpiç ev yapılacak üzerleri marsilya kiremidi ile örtülecek, beherinin muhammen bedeli 288 lira 35 kuruş olup toptan 5766 lira 92 kuruştur.

2 — Köylerde 38 adet köy tipi kerpiç ev yapılacak üzerleri marsilya kiremidi ile örtülecek, beherinin muhammen bedeli 258 lira 70 kuruş olup tutarı 9830 lira 60 kuruştur.

3 — Köylerde 124 adet köy tipi kerpiç ev üzerleri yerli kiremitle örtülecek, beherinin muhammen bedeli 179 lira 74 kuruş olup toptan 22287 lira 76 kuruştur.

4 — Köylerde 91 adet köy tipi kârgir ev üzerleri yerli kiremitle örtülecek, beherinin muhammen bedeli 190 lira 42 kuruş olup toptan 17328 lira 22 kuruştur.

5 — Şehir tipi kerpiç 20 evin beherinin yalnız işçilik muhammen bedeli 60 lira olup toptan 1200 liradır.

6 — Köylerde yalacak 91 adet köy tipi kârgir evin beherinin işçilik muhammen bedeli 65 lira olup toptan 5915 liradır.

7 — Köylerde yapılacak 162 adet köy tipi kerpiç evin beherinin işçilik muhammen bedeli 55 lira olup toptan 8910 liradır.

8 — Keresteden maada bilûmum işçilik ve malzemei inşaiye ile beraber ve yahut ta yalnız işçiliğinin toptan ihaleleri icra kılınacaktır.

9 — Muhammen bedelin % 7,5 teminat akçesi olarak yatırılacaktır.

10 — İlân tarihinden itibaren bir hafta zarfında taliplerin her gün Kırklareli İskân Müdüriyetinde müteşekkil komisyona müracaatları şartname plân ve keşifnameleri görmek üzere İstanbul, Edirne, Ankara İskân Müdürlüklerine ve kazalarda iskân memurluklarına müracaat etmeleri.

11 — Talipler 2490 sayılı kanun mucibince ehliyetnamelerini ve diğer vesikalarını ibraz etmeleri ilân olunur. (4502)

İnhisarlar U. Müdürlüğünden:

1 — Şartnameleri mucibince 5000 kilo vakum yağı «İzmirde teslim» 50000 kilo ağır dizel yağı «Motörin» Cibaliye teslim».

Yukarıda yazılı iki kalem yağ pazarlıkla satın alınacaktır.

II — Pazarlık 9/8/937 tarihine rastlıyan Pazartesi günü saat 15 de Kabataşta Levazım ve Mübayaat şubesindeki Alım komisyonunda yapılacaktır.

III — Şartnameler parasız olarak her gün sözü geçen şubeden alınabilir.

IV — İsteklilerin pazarlık için tayin edilen gün ve saatte % 7,5 güvenme paralarile birlikte adı geçen komisyona gelmeleri ilân olunur. «4563»

Fotoğraf tahlilleri

Memuriyet hayatında muvaffak olacaksınız!

Ankaradan Sabri imzasile soruluyor: Muvaffak olacak mıyım?

Güler yüzlüdür. Kederlerini neşe ile mübadele etmiştir. Sür'at, çeviklik ve işine sarılmak ve etrafını memnun edebilmek gibi vasıflarile büyük ve çetin işlerden ziyade memuriyet hayatında muvaffak olabilir.

★

Yiğitlik yaşamaktadır

Zonguldak Mehmet imzasile gönderilen mektupta «31 senedir bekliyorum. Şans veya Azrail?» deniyor.

Yeise kapılmağa lüzum yok. Hayatı bu derece istiskal ettikten, mihnet ve meşakkatlerine tahammül gösterdikten sonra, bizzat şans yaratmak mümkündür. Ölüm ise ergeç bizi bekliyen bir hâdisedir. Yiğitlik yaşamaktadır.

★

Çalışınız ve sabrediniz!

Tokattan Kenan imzasile soruluyor: Büyük bir memur olacak mıyım?

İnsan istediğini kuvvetle ister ve sebeplerini de hazırlarsa muvaffak olamaması fena bir şans eseri olur. Dileği küçük kademelerden başlar ve zamanı gelince de derece üzerine yükselmeğe başlar.

Son Posta
Fotoğraf tahlil kuponu
İsim . . . . . .
Adres . . . . . .

Geçen bilmecemizde kazananla

10 temmuz tarihli bilmecemizde kazananları aşağıya yazıyoruz. İstanbulda bulunan kazananların pazartesi, perşembe günleri öğleden sonra hediyelerini bizzat idarehanemizden almaları lâzımdır. Taşra okurlarımızın hediyeleri posta ile adreslerine gönderilir.

Kol saati

İstanbul erkek lisesi 1319 Feridun Balkay.

LÜKS VE BÜYÜK ALBÜM

Beyoğlu Parmakkapı Marmara apartımanı No. 17 de 304 N. Sagay, İstanbul Balat İskender caddesi Emekyemez sokak Aysel apar. Josef Menache, Konya tüccardan Mehmet Sandıkçı kızı Nedret Sandıkçı, Mudanya Atatürk caddesi No. 119 da Sami Sönmez.

MUHTIRA DEFTERİ

İstanbul Haseki hastanesi eczacısı Hayri kızı Enver Toyran, İstanbul 18 inci mektep 160 Nermin Turnaoğlu, İstanbul erkek lisesi 985 Tevfik Toybars, Kurtuluş Karakol sokak 44 de İhya Fadıl, Tekirdağ Ertuğrul mahallesi Çelik sokak 3 de Leman Balıkkıran, Kayseri bez fabrikası tamirhane kâtibi Hüsameddin kızı Müzeyyen Gülman, Ankara imar müdürlüğü yazı işleri şefi kızı Emel, Beyoğlu 4 üncü ilk mektep 299 Ayhan Yılgör.

CEP AYNASI

(Son Posta markalı)

İstanbul erkek lisesi 724 Ali Türkây, İstanbul erkek lisesi Orhan Ziya, Beylerbeyi Çamlıca caddesi 58 Sadiye, Cağaloğlu Şengül hamamı çıkmazı 13 de Gülsüm, Çemberlitaş Eminsinan mahallesi 58 den Recai.

SULU BOYA

Karagümrük Karabaş Melekhoca cad. 43 de Ali, Sultanahmet Nakilbent sokak No. 1 de Güngör Ziya, Vefa erkek lisesi 3 den 278 Mustafa Tezcan, Kilis varidat memuru oğlu Edip Yazgan İzmir Kemalpaşa İnhisarlar memuru Nüzhet Kıvanç oğlu Harun Diyarbekir uçak alayı tamirhanesinde Bekir oğlu Yaşar.

ALÜMİNYOM BARDAK

(Son Posta Markalı)

Cibali Fener caddesi 175 de İsmail elile Süheylâ Ateşer, Yeşilköy ilk mektep 42 Sabahat Erzi, Balat Dırağman sokak No. 14 de Neşet Dönmez, İstanbul erkek lisesi 1248 Ferruh.

DİŞ MACUNU

Çerkesköy bakkal M. Salâhaddin oğlu Sakim, Adapazar Karaağaç foto Yıldızda Fahri, Zonguldak dikiş, biçki varlık yurdunda 98 Zeliha, İstanbul 28 inci mektep 204 Recep, Küçükayasofya Kaleci sokak 1 de Nebahat Salmen, Küçükayasofya Şehit Mehmet paşa 16 da Muallâ.

DİŞ FIRÇASI

(Son Posta markalı)

Beyazıt Camcıali No. 13 de Emine İlhan, Sultanahmet Kapıağası Fenerlikapı sokak 46 da Mustafa, 44 üncü mektep 43 Yaşar, Ankara Kayaş kapsol F.B. 204 K. Sertel, Tokat daimi encümen başkâtibi oğlu Yaşar Gönenç, Siverek jandarma komutanı oğlu Turan Seçer.

DOLMA KURŞUN KALEM

İstiklâl lisesi 287 Ercümend Celâl, Galatasaray lisesi 188 Sabit, İstanbul kız lisesi D/2 den 1695 F. Karaman, Beşiktaş Nüzhetiye caddesi 97 Seniye Yıldırım.

MÜREKKEPLİ KALEM

İstanbul Çapa K. Ö. O sınıf A/4 den 345 Melike, İzmit Hacıhasan mahallesi Çukur - çeşme sokak 13 de Münir kızı Şükran bul kız lisesi 59 Bedia, Sultanahmet Değirmen sokak 30 Fethi.

YUVARLAK DÜNYA KALEMİ

(Son Posta hatıralı)

Kızıltoprak Hüseyinpaşa çıkmazı Bahtiyar Devran, Büyükada Nevruz 17 de Mihri, Beylerbeyi Küplüce yolu Zehra, Yeşilköy istasyonu tütüncü Açar, Cağaloğlu Yerebatan Neş'e apa 6 da İrfan H. Özturga.

KİTAP

Söke 46 ıncı süvari alayı bölük bi dek subay Hayri kardeşi Nezihe, İzm miryolu tütüncü Abdullah oğlu Sa Ankara Hamamönü Batıyol sokak 52 met Ersiper, Ankara Akalar mahallesi ce çeşmesi sokak 33 de Hayriye Eröz hir Yol çavuşu takım 7511 de çavuş M Kızılırmak kızı Ayşe, Konya İstanbul si Esatefendi hanında Sadullah keri Güngör, Yeşilköy ilkmektep 105 de M fer Özyalçın, Kızıltoprak kız orta Satıa, Galatasaray lisesi idare mem Nuri oğlu İhsan.

KART

Ankara Gazi Orman çiftliğinde Güz sa, Ankara İsmetpaşa mahallesi Yö sokak 9 da Gültekin Akşit, Karagü 27 inci mektep 70 Muallâ Kurç, Mardi zaevi direktörü Vahid oğlu Salâhattin kara Samanpazarı Basmakale sokak Hayati Kural, Konya Nakip oğlu m lesi 6 da Halide Süzen, Ankara Yenice hallesi Dölek sokak 46 da Kırşehirli Şe din, Ankara Ön Cebeci mahallesi Bağ lar sokak 2 de Doğan, Adapazarı İstiklâ hallesi 31 de Mümin, Topkapı yokuşu Sultan mahallesi 30 da Fethi, Heyb Bahriyeli Şükrü bey sokak 13 de İlhan yaki, Ankara Samanpazarı Bahçe so de L. Önsöz, Beyoğlu İstiklâl caddesi B. apar. Masuri, Ankara Dumlupınar hallesi İnan sokak 5 de NerminPuzan kara İç Cebeci Ergenler sokakda Derviş kızı Sabiha, Mersin Gümrük m nı Esnaf lokantası Münir Dumağ, A Necatibey cad. Saylav sokak Ferah 7 de Makbule, Afyon Demiryol alayınd yüzbaşı Mithat oğlu İlhan, Sivas Em polis memuru Edip Kırıcı oğlu Nazif cı, Ankara Yenişehir İncesu köprüsü şısında 1 de Macide, Eskişehir Hv. m baş gedikli Raif oğlu Ayhan, Uşak mağazası vasıtasile muallim Hulûsi Ayhan, 19 uncu mektep Muallâ Yiğit, kara Bozkurt orta mektep 12 de Dü Ankara Hacı Bayram mahallesi Tımagü kak 7 de Nimet, Davutpaşa orta mekte Hüsnü Özyalçın, Yeşilköy ilk mektep 4 Alpşan, Eskişehir istasyon Akarbaşı c si 100 de Yegâne, Karagümrük Salih 6 da Mehmet Derya, Çerkesköy depos ateşçi Recep oğlu İbrahim, Ankara Ulu sım evi mücellit Hikmet İ. Aydın, A Namazgâh Dündar sokak 29 da S. Berk Yeşilköy ilk mektep 84 Özyalçın, A Öksüzce mahallesi Yeni Şar cad. Argı kak 37 de Sedat, Ankara Çelebi Demirli çe 44 de Nejat Sarp, İstanbul 12 inci m tep 5 den 213 Mustafa, Yozgat lisesi mektep 232 Baha, Bandırma Doğanspor bünde Kâzım Duygun, Ankara Yenica zımbey mahallesi Ulukapı cad. 175 de yin, Sivas Aka sokak mahallesi 8 de başısı İbrahim oğlu Şevket Özkocok.

" Son Posta „ nın tefrikası : 58

TUZAK

Yazan **K. R. Enson**

Olacak bu, ya, gene o aralık lâstik patladı. Yağmurun altında onu değiştirmek için de uzun uzun uğraştı. Fehamet, arabanın bir köşesine büzülmüş, ikide birde elile camların buğunu siliyor; dışarıda ceketsiz, gömleği etine yapışmış, yüzünden akan ter yağmura karışmış, hiç durmadan didinen genç şoföre bakıyordu.

Yarım saat kadar da bu, sürdü. Güneş battıktan epey sonra eve dönebildiler.

Hüsameddin, fırtınayı görür görmez telefon etmiş; karısının otomobille gezmeğe çıktığını anlamış, bir koşu eve gelmişti. Vakit geciktikçe âdeta korkmıya başlamış, üzüntü ile pencereden pencereye dolaşıyordu:

— Nerdesin Allah aşkına?.. diye onları karşıladı. Hizmetcilere sordum. Büyükdereye doğru gittiğini söylediler. Yalnız başına dağ başlarında ne yaptın, senin yerine burada ben korktum!..

Fehamet şapkasını fırlattı; saçlarını dalgalandıra dalgalandıra arkaya doğru attı:

— Niye korkayım?. Yalnız değildim ya... Görsen, İmad ne usta bir şoför!.. Çamura saplandık, lâstik patladı, başımıza neler geldi!. Öyle iken otomobilin bir yerini çizmeden geldik!..

Hüsamettin, otomobilin de ne halde olduğunu merak ediyordu. Fehametle beraber garaja girdiler. İmada, bir kaç tatlı söz söyledi; gönlünü aldı. Fakat genç kadın, kocasının yanında birdenbire değişmişti. Anlaşılmaz nasıl bir düşünce ile:

— Aman, dedi, otomobil çamurdan görünmez bir hale gelmiş!.. İmad!.. Hemen şunu iyice yıka!..

Buna Hüsamettin bile şaştı:

— Amma yaptın ha!.. Çocuğun haline bak, bir kere: su içinde... Arabayı bıraksın da, hepsinden önce kendi üstünü başını değiştirsin. Yoksa hasta olacak!..

— Evet ama, bütün gece bu, böyle çamur içinde kalırsa ne cilâsı kalacak, ne de boyası!..

Hüsamettin, demin İmadla konuşurken, lâf arasında: «İyi bir bahşiş hak ettin!..» demişti. Onun kendi şoförü de orada durmuş, otomobile bakıyordu. İmad, ona seslendi:

— Kâmil!.. Ben gidip arkamdakileri değiştireyim. Sen de şu arabayı yıkayıver!.. Alacağım bahşiş de senin olsun!..

Sesinde ne bir öfke, ne de bir kinaye vardı. O kadar ki Hüsamettin bile bunu pek tabiî buldu; aldırmadı. Fakat Fehamet, kıpkırmızı olmuştu. Kâmil:

— Sen işine bak, ağabey!.. diyordu; ben öteki arabayı temizledim. Şimdi bunu da yıkarım!

Fehamet, kendi otomobilini mutlaka İmadın yıkamasını istiyecek, bunun için belki de bağıracak, ikisini de tersliyecekti; o kadar sinirlendi... Fakat kocasının önünde artık bunu göze alamadı. Başını çevirdi; hiç sesini çıkarmadan eve döndü.

Ertesi sabah pencereden bakıyordu. Arabaların ikisi de yıkanmış, kapının önüne sıralanmıştı. Yalnız İmad, ortalıkta görünmüyordu. Acaba, kızmış, onları bırakıp kaçmış mıydı? Genç kadının birdenbire içi sızladı. Telâşla merdiven başına çıktı:

— Kâmil, diye seslendi; benim otomobili de sen mi yıkadın?..

— Evet. Fena mı olmuş?.. İyice yıkanmamış mı?..

— Fena değil ama, öteki şoförün de bahşişten mahrum kalmasını içim istemiyor; onun için sordum.

Kâmil, bahşişi elden kaçıracağını sandı, korktu:

— Siz bilirsiniz, dedi, isterseniz gene ona veriniz!..

— Hayır, sen şu iki lirayı al!.. Dün gece yorgun argın arabaları yıkadın, bu senin hakkın!.. İmad, geldiği zaman kendi alacağı bahşişi de sana vermeğe kalkarsa o zaman, ben payımı aldım, dersin!..

— Eksik olmayınız!..

Genç kadın, sonra kocasının yanına girdi. İmadın dünkü ustalığını anlattı; aylığını artırmasını söyledi. Hüsamettin gibi bir iş adamı, daha bir ay evvel yanlarına giren bir şoförün aylığını artırmıya bir türlü akıl erdiremiyordu. Fakat karısı çok zorladı. O da onu kırmamak için peki, dedi.

İmad, bugün her zamankinden geç geldi. Garajdan içeriye girer girmez:

— Beni aradılar mı?..

Diye Kâmile sordu.

O da, Fehametin gelip kendisine ayrıca iki lira verdiğini anlattı. O gün pazardı. Hüsameddin evde idi. Bir aralık İmadı çağırttı. Aylığını seksen liraya çıkardığını söyledi. İmat ta bütün bunlardan bir şey anlıyamıyordu:

— Sonradan görme bir kadın!.. Aklı sıra bana gösteriş yapıyor!..

Diye düşündü. Biraz sonra Fehamet bahçeye çıktı. İmada:

— Neredesin?. Bu saate kadar nerede kaldın?.

Diye sordu.

— Dünkü yorgunluktan sonra sizin bu sabah pek erken sokağa çıkacağınızı ummuyordum. Onun için Şehzadebaşına kadar gittim. Emirlerinizi yaptım.

— Bitti mi bari?.

— Ev hazır... Ne zaman isterse gideriz. Bir kere de siz görürsünü

Fehamet o gün öğleden sonra Ş zadebaşına gitti. Evi, dışından gö İmat bir aralık kapıyı açtı:

— Teşekkür ederim, dedi, pek yük lûtûf gösterdiniz!..

— Ne oldu?..

— Aylığımı arttırmışsınız da...

— Ben mi?.. Ben bir şey söyle dim. Hüsameddin, anlaşılan senin arabayı parçalamadan eve getirdi memnun olmuş, onun için olacak

— Demek sizin hiç haberiniz y

— Yalnız lâf arasında bana s ben de fena olmaz, dedim.

— Biliyordum zaten...

— Sahiden, aylığını arttırması ben hiç bir şey söylemedim. O, k liğinden düşünmüş. Yoksa bana k ben bir apartıman alalım; yazıha de ortak olsun, derdim amma fırsat lamadım!..

— Bunu, Ayvansaraya sizinle b ber geldiğim için söylüyorsanız, hesabını gördük. Sizin itimadınızı zandım ya, o kadarı elverir... Otom kurtardığım için de aylığımı arttı nız; artık alacak, verecek kalmadı mektir!..

— Aman bu ne tokgözlülük!. B itimadımı kazanmak bir apartıman ğerinde öyle mi?..

Genç kadın, şoförüyle bu kada kalaşmayı çok gördü:

— Haydi, artık eve dönelim!..

(Arkası v
~~~

" Son Posta„ nın tefrikası : 24

Ölmez adamların evi

Fransızcadan tercüme edebi roman

Tercüme eden: H. V.

Maamafih bundan daha iyisini bulmak lâzım. Bana kalırsa her hangi bir çareyi tatbike karar vermeden evvel hepimiz fikirlerimizi söylemeliyiz. (Antuvan), söz sırası sizin.

Vikont evvelâ tereddüd etti, sonra dedi ki:

— Efendim, bana kalırsa en muvafık çare, bizim hususile sizin o muazzam manyatizma kudretinizin tatbikidir. Zannediyorum ki, yüzbaşı efendiyi zahiren serbest olarak bırakmak kabildir. Ancak bu zahirî serbesti ile beraber üzerinde öyle bir tesir icra ve muhafaza ederiz ki, badema ağzından çıkacak her söz bizim tarafımızdan kendisine telkin edilir. Bir kaç gün böylece geçer, sonra.....

Marki, müstehziyane gülüyordu.

— Sonra? diye sordu.

Fakat Vikont sözünün arkasını getiremiyordu. Marki:

— Sonra, hiç! dedi. Çünkü tarif ettiğiniz bu komediye bir netice tasavvur edemiyorum. Tamüssıhha, tamül'akil, genç ve dinç bir adam olan şu efendinin iradesine, gece, gündüz dinlenmeden hâkim olmanın -her üçümüz arasında taksim edilse bile- tevlid edeceği fevkalbeşer yorgunluğa uzun müddet tahammül edeceğimizi tasavvur edebilir misiniz? Zayıf bir ihtiyar mevzuu bahsolsaydı gene neyse! Fakat efendi için buna imkân yoktur. Bu teklifler cinnettir, düpedüz cinnet! Daha iyi bir çare bulmalı (Antuvan)! Haydi efendiler, gayret!

Fakat ne Kont, ne de Vikont bir kelime bile ilâve etmediler.

Umumî şükûtün ortasında, yalnız Markinin çıngıraklı gülüşü, gıcırdıyarak öttü.

XXIII

Uyuşmuş damarlarım, birdenbire sür'atle deverana başlıyan kanın tazyikile atmağa başladı. Demin olduğu gibi vücudümde bir karıncalanma hissettim ve vücudümü sıkan çenber gene gevşedi. Ancak geçen seferki serbestlik, bir kaç saniye süren yarım bir serbestlik olduğu halde bu defa kendimi baştan aşağı, tamamile serbest hissettim ve bu his devam etti. Şaşkın şaşkın başımı kaldırdım. Markinin nazarlarının benim gözlerime matuf olduğunu gördüm. Fakat bu gözler hiç bir emir neşretmiyordu.

Ani bir arzuya kapıldım. Birdenbire sıçramağı, silâhsız olmama rağmen boğuşmağı, yahud, daha iyisi, kaçmağı düşündüm. Lâkin, akabinde omuzlarımı silktim. Bu hareket neye yarıyacaktı. Ne kadar sür'atle kaçsam, ne kadar sür'atle taarruza geçsem bu adamın müthiş nazarları beni durduracak, yıldırımla vurulmuş gibi vuracaktı; bunu biliyordum. Azamı serbest bırakması, kapıları kapalı bir hapishanede, mahbusun ellerini çözmek nevinden bir şeydi. Hakikatte, gene esaretim devam ediyordu; bazularımın kuvveti düşmanlarımı korkutmuyordu.

Binaenaleyh yerimden kımıldamadım.

O zaman Marki, gayet tatlı bir sesle bana hitap ederek dedi ki:

— Zabit efendi, ümit ederim ki, şimdi daha salim bir fikirle düşünmeğe başladınız ve bizim ne yaradılışta insanlar olduğumuzu anladınız. Biz de tıpkı sizin gibi namuskâr, yalnız sizden daha yaşlı ve yaşları, fazlalık dolayısile, daha kıymettar insanlarız. Evet bütün mesele şurada: Evvelâ bu harikalı ve âdeta lâyemut olan hayatı korumak; sonra da, size biraz evvel anlattığım gibi, bizim için çalışan kadınların ve erkeklerin hayatlarını nasıl koruyorsak, sizin hayatınızı da kabil olduğu kadar tehlikeden vikaye etmek.

İşte mesele bu!

Zabit efendi, ümit ederim ki insaflı davranır ve size karşı çok iyi hareket ettiğimizi tasdik edersiniz. Size ne şiddet gösterdik, ne de dürüşti, hattâ bizi oldukça sert bir surette tahkir ettiğiniz halde! Maksadımız, size düşman değil, müttefik muamelesi etmektir. Siz ve biz, netice itibarile ayni gayenin tahakkukuna çalışıyoruz. Bu itibarla, daha fazla beklemeden derhal meclisimize iştirak etmenizi ricaya müsaadenizi istiyeceğim. Demindenberi burada konuşulanları işittiniz. Maalesef bu münakaşalardan, kabili istifade bir netice çıkmadı. Şu müşkül vaziyetten kurtulmamız için aklınıza bir çare geliyor mu?

★

Ey bu satırları okuyacak ve artık tahtasına varıncıya kadar erimiş, bitmiş olan şu kurşun kaleminin çizdiği eğri büğrü yazıların şeklini anlamağa çalışacak olan sizler! Sizi işhat ederim ki geçirdiğim macera, müthiş, çok müthişti. İnsanlığın fevkinde, hayatın fevkinde korkunç bir şeydi! Son gecem olan o gece zarfında, kâbuslarla dolu bir karanlık içinde çırpındım, durdum. Ve bu karanlık gayyanın en derin noktasında, bir an için insanlığımı unutarak, yalnız bir dakika fanî insanlara, bu kan emici «ölmez adamlar» lehine olarak ihanet etmeği aklımdan geçirdimse, ey bu itirafı okuyacak olan sizler, bu zâfımı, kendinizden pay biçerek mazur görünüz ve beni tel'in etmeyiniz!

Evet bunu yaptım, ve beyhude yere yaptım...

Marki Gaspar:

— Zabit efendi, dördümüzü de şu çapraşık vaziyetten kurtaracak bir çare düşünebiliyor musunuz?

Sualini ikinci defa olarak sorduğu zaman, ben, André Narcy, alnım yerde, yüzüm kızarmış olarak şu cevabı verdim.

— Efendi, evinizin kapısını açarak beni ve Madam De.. yi serbest bırakınız ve bana namus ve şerefiniz üzerine söz veriniz ki bu kadın badema bu eve girmiyecektir. Ben de, burada gördüğüm ve işittiğim şeylerden ve hattâ sizin mevcudiyetinizden, kadın, erkek, mason veya papaz hiç bir ferde, tek bir kelime söylemiyeceğime, sizi namus ve şerefi askerimle temin ederim.

Bu söz üzerine Marki Gaspar yerinden fırladı ve elile beni selâmlıyarak:

— Hay Allah razı olsun, zabit efendi, dedi. Bu sözünüz hoşuma gitti. Teklifinizi beğendim, görüyorum ki anlaşacağız ve bu iş muvaffakiyetle bitecek.

Tekrar yerine oturdu, enfiye kutusunu aradı, düşündü, sonra başını salladı:

— Heyhat! Bu civanmerdane teklifi kabul edemediğim için çok müteessifim. Sizin gibi bir askerin sözü, nazarımda, sonsuz bir kıymeti haizdir, bundan şüphe etmeyiniz. Bu sözü, sizin yaptığınız gibi, kendi sözümle hem'ayar telâkki eder ve her ikisini de altından ve çelikten daha saf ve daha kavi tanırım.

(Arkası var)

HASAN DEPOSU
KARAKOY ŞUBESİ
açılmıştır

" Son Posta „ nın Hikâyeleri

MEĞERSE!...

Anlatan: *İbrahim Hoyi*

Cülya, büyük gün hazır ihtiyar razı, çarşambaya Çarnigkrosta saat bekle, Nero.

Gregori bu satırları Taymis gazetesinin «Hususî dilekler» sütununda okudu. Sonra makası eline alarak, gazetenin o parçasını dikkatle kesti ,ve sofradan kalkmadan önce bin bir itina ile para çantasına yerleştirdi.

Gregori şifre mütehassısı idi. Onun için de gazetelerin ilân ve sütunlarını merak ve alâka ile takip eder, gözden geçirirdi. Ve işine yarayanlarını da sırf kendi zevki için, ekseriya da çalıştığı müessese için hallederdi. Zira Gregori M. 15 in memuru idi. Daha açıkça söyliyelim Entellicens servisin emeklilerinden idi.

Gregori yazıhanesine gelince, o mahut gazete parçasını bir kere daha okudu, bir daha tekrarladı. Ve inanmıyacaksınız ama, seksen defa gözden geçirdikten ve bir kâğıda remil atar gibi yüzlerce kelime karaladıktan sonra, gevrek gevrek güldü.

★

Öğle daha olmamıştı. Elindeki kâğıdı sallıya sallıya, şefinin odasına giren Gregori:

— Herifi enseledik, nihayet... diye haykırdı.

— Kimi?

— Seykofu...

Şef oturduğu yerden doğrularak:

— Yok canım, diye inanmamazlık ederken, anlat Allah aşkına.. diye adetâ yalvardı.

— Evet bay şef.. biz Seykofun buraya geldiğini tahmin etmiştik. Ama herifçi oğlunun nerelerde bulunduğunu izleyememiş, muhaberatını da elde edememiştik. Ve sonra Seykof gibi birinci sınıf bir casusun da, pek öyle kolaylıkla kuyruğunu kaptırmayacağı muhakkaktı, tabiî... Fakat çalıştığı servisin ne gibi şifreler kullandığını da biliyorduk.. biliyorduk ama, bir ipucu yakalamıyorduk, derken, Deyli Taymiste şu ilânı görünce.

Kuşu kafese düşürdük dedim ve hemen malûm şifreleri kullanarak, yazıyı hallettim. Biraz müphem, ve ilân pek doğruya benzemiyor ama, gene de mana çıkıyor.

Gregorinin uzattığı kâğıda bir göz atan şef şu satırları okudu:

Seykof, yurdunun casuslarını 28 temmuzda Kensingtonda Westhorne meydanında 77 numaralı evde bir içtimaa çağırmaktadır.

Ve takvime baktıktan sonra:

Aferin sana Gregori.. dedi.

★

Seykofta bu ilânı, Deyli Taymiste okudu ve gülümsedi. Ve cebinden küçücük bir defter çıkararak, içndekileri kılı kırk yararcasına, ilân satırlarile karşılaştırdı.

İlânın doğruluğundan şüphe edilemezdi. Hesabına çalıştığı devlet nihayet harekete gelmiş, ve Londradaki adamlarını onunla temasa memur etmişti. Bu şifreyi seçerlerken de en gücünü seçmişlerdi hani.. bununla beraber en mühim rumuzlar, defterindekilerle tapatıp uygun düşüyordu.

Seykof cebinden bir başka defter çıkardı, ve garip, acip İngilizçe kelimeleri aklında tutamadığından adresi kaydediverdi.

★

28 temmuz sabahı, daha şafak sökmeden, İngiliz polisinin en değerli unsurları ilânda bahsedilen Westhorne meydanındaki 77 numaralı evi sardılar. ve bütün gün nöbetleşe, orada beklediler. Memurlar her nöbet değiştirişlerinde hiç bir vukuat yoktur.. dediler.. ve bütün gün, kapalı pancurların arkasından hiç bir ses çıkmadı. Bir canlı kul kapıyı çalmadı. Sular kararınca da ve saat tam onda bir müfreze polis daha kapıya dayandı, ve sivil taharriler eve daldılar. Memurlar içinde perilerin cirit oynadığı evden elleri bomboş çıkarlarken, kaygusuz kaygusuz kapıya doğru gelen Seykofla karşılaştılar ve bu müthiş casusu yakalayıverdiler..

★

Saat dokuzda, Deyli Taymisteki ilânı okuyan Cülya Grey, saat tam onda da Çarnigkrostaki saatin altında nişanlısile buluştu ve iki sevgili kolkola bir eğlenceye doğru yollandılar.

SAÇLARIN DÖKÜLMESİ

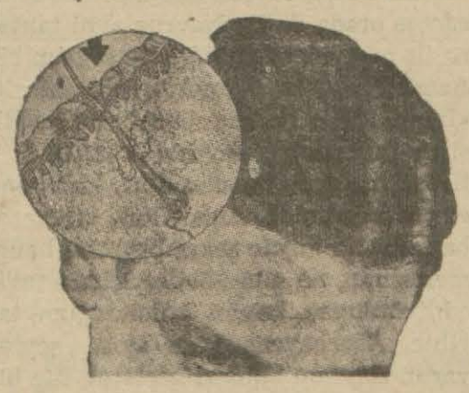

Guddelerdeki fizyolojik kudretin tükenmesinden ileri gelir.

Optamin saç eksiri

Bu kudretsizliğe düşen guddelerde yeni hayatiyet uyandırarak dökülmeyi izale eder, saçların en büyük düşmanı olan kepekleri düşürür.

Tecrübe ediniz

Yarınki nushamızda:
Hususî hastanenin sahipleri
Nakleden: *İsmet Hulûsi*

Tavşancılda sünnet düğünü ve pehlivan güreşleri

İzmit körfezinin en mutena bir yerinde ve şimedûfer güzergâhında bulunan Tavşancılda 1-8-937 Pazar günü büyük bir sünnet düğünü ile pehlivan güreşleri yapılacaktır. Gelecek ziyaretçilerin istirahatleri temin edilmiştir. Güreşlere iştirak edecek pehlivanlara da 10, 20, 30, 50 lira mükâfat verilecektir. Haydarpaşaya vapur saat 6,25 ve 7,40 dadır.

İttihat ve Terakkide on sene

17 inci kısım — No. 15

Azerbaycanda son İttihatçı

Yazan: Eski Tanin Başmuharriri Muhittin Birgen

Azerî Türkü, kadın bahsinde müteassıp değildir. Misafire hürmeten sofraya karısını ve kızlarını almakta çekinmez.

Bunun gibi, sayı sayarken seksen demek terbiyeye muhaliftir. Çünkü sek Farisîde köpek demektir ve seksen de «sen köpeksin!» manasına gelebilir. Buna mahal vermemeli ve Farisînin heştâd'ını bozup haştad demeli!

Birini cuma günü akşam yemeğine davet edecek olursanır, sakın:

— Cuma akşamı buyurun da birlikte pilâv yiyelim!

Demeyiniz. Bu takdirde hiç beklemezken perşembe günü akşamı size misafir gelir. Çünkü perşembenin türkcesi «cuma akşamı» dır!

Arabacıyı durdurmak için «dur!» demeyiniz, hemen ayağa kalkar. Çünkü «durmak», «ayakta durmak» demektir. Arabayı durdurmak için «dayan» demek lâzımdır.

Eğer bir Azerî size filânın «trenden düştüğünü» haber verirse sakın telâş etmeyiniz, bir kaza olmuş değil, filân «trenden inmşi» tir!

Bundan başka, bizim Fransızlardan aldığımız bazı kelimeleri de onlar Ruslardan almışlardır; meselâ parahoz tren, parahot vapur demektir.

Bir Azerî şehirlisi ile konuşurken sakın «bardak» kelimesini kullanmayınız. Çünkü «bardak» a «bardak» demek ayıptır; ruscada bu kelimenin manası iyi bir şey değildir; bunun yerine rusca nın bir kelimesini kullanarak stakan demek lâzımdır. Ama, bu stakan kelimesi de ruscaya Farisî kemik mânasına gelen üstühan'dan geçmiş imiş, zarar yok, milletler arasında kelimeden dolayı teklifsizliğe cevaz vardır!

Fakat, bütün bu farklar, sayısı mahdud bir takım kelimelere aittir. Bunları öğrendikten sonra iki tarafın da dili birdir ve dil sokak dili derecesinden çıkıp yukarıya doğru yükseldikce bizim İstanbulun edebî diline tamamen yaklaşır. Hânların dilleri bizim Osmanlı sarayının dilidir. Dikkatli bir Türk iki haftada Azerî türkcesini konuşmıya başlar. Ben, aradan on beş seneye yakın bir zaman geçtiği halde Azerîlerle Azerî gibi konuşabiliyorum.

...Azerî köylüsü, umumiyetle Azerîler, çok ikram sever insanlardır. Bir misafir gördüler mi, onu mütemadiyen yemeğe çağırırlar. Yemek, her şeyden evvel plo -pilâv- dır. Ziyafete çağırmak, ploya davet etmek demektir. Bu akşam bize geliniz de bir:

— Plo gayıralım..

Derler. Plo gayırmak, pilâv yapmak, demektir. Ziyafette, çorbadan, peynir ve hiyar turşusundan sonra masanın üzerine dağ gibi yüksek ve fevkalâde güzel pişirilmiş, taneleri tarakla taranmış gibi bir pilâv gelir. Bunun etrafına da mevsimine göre? bizim bildiğimiz bütün Türk yemekleri sıralanır. Bütün bu yemekler birer «garnitür»dür. Esası pilâvdır.

Eski bir Azerî hânedanının evinde bir gün bir ziyafete çağırıldım. Yetmişlik, dinç bir hanedan olan bu zat, güzel bir sofra bezemişti. Oturmazdan evvel, bizim eski hanedan evlerinde olduğu gibi, herkes gümüş leğen ve ibriklerde ellerini güzelce yıkadı. Sonra pilâva başladığımız zaman gördüm ki ev sahibi pilâvı elile yemektedir. Ancak, biz, önümüzdeki gümüş çatal veya kaşıkla yemekte muhtardık!

Bu evdeki nizam, bizim Abdülhamit devrinde her hangi bir Abdülhamit paşasının evindeki nizamdan tamamen farksızdı. Yegâne fark, sofrada kadınların da beraber bulunmasından ibaretti. Ev sahibi yaşlı, kuvvetle dindar bir adam olduğu ve kendi kendisine kaldığı zaman yemeğini yalnız başına yediği halde, misafire hürmeten, evin hanımını ve kızlarını da, başları açık olduğu halde sofraya almıştı. Hâlis Azerî Türkü, İranın tesirinden kâfi derecede uzak kalmış olduğu takdirde, kadın bahsinde müteassıp değildir.

Azerbaycanda bizim şeker ve kurban bayramları vardır; fakat, bunlar sönüktür. Asıl bayram «Nevruz» dur. Ancak onlar bu bayramı bir İran bayramı olarak değil, hâlis bir Türk bayramı, Türkün Ergenekondan kurtuluşunun hatırası olarak kutlularlar. Bizde eski şeker bayramları nasıl cereyan ederse orada da bu Nevruz ayni tantana ile cereyan eder. Hâlis ve sağlam bir Azerî Türkü bu bayramla müftehirdir: «İrana, Türk, bu bayramını, sırf kendisinin faik varlığı sayesinde kabul ettirmiştir!» der. Bundan otuz, kırk sene evvel İstanbulda, Anadoluda, bir kasaba veya bir köyde şeker bayramı hangi merasimle, ne gibi âdetler içinde tes'it ediliyorduysa, benim bulunduğum tarihte, Azerbaycanda da ayni şeyler vardı. Bayram namazi bertaraf, hiç bir noktada fark yoktur.

Benim çocukluğumda, İstanbul, bayramdan evvel gelen ve «üç aylar» denilen aylardan itibaren evvelâ ramazana, sonra da şeker bayramına hazırlanırdı. Evlerde büyük temizlikler yapılır, kilerler doldurulur, kıyafetler düzeltilmeğe başlar ve gelecek bayram için hesaplar, kitaplar yapılırdı. Biz çocuklar, bize türlü türlü iyi şeyler getirecek olan bayramın hayalile meşgulurduk. Bunun gibi, Azerbaycanda da gelecek Nevruz için haftalarca hazırlanılır: Büyük temizlikler yapılır, çocuklara elbiseler alınır, kadınlar ve erkekler kıyafetlerini düzeltirler. Bizim eski Türkler gibi Azerîler de tatlıyı severler; Nevruz için türlü türlü tatlılar, reçeller, şuruplar hazırlanır ve nihayet gün gelir. Her ev bir stol (rusça masa demektir) bezer.

(Arkası var)

Nöbetçi Eczaneler

Bu gece nöbetçi olan eczaneler şunlardır:

İstanbul cihetindekiler:

Aksarayda: (Şeref), Alemdarda: (Esat) Beyazitte: (Asador), Samatyada: (Erofilos), Eminönünde: (Bensason), Eyüpte: (Hikmet Atlamaz), Fenerde: (Emilyadi), Şehremininde: (Hamdi), Şehzadebaşında: (İ. Halil), Karagümrükte: (Kemal), Küçükpazarda: (Hikmet Cemil) Bakırköyünde: (İstepan), .

Beyoğlu cihetindekiler:

Tünelbaşında: (Matkoviç), Yüksekkaldırımda: (Vingopulo), Galatada: (Merkez), Taksimde: (Kemal Rebul), Şişlide: (Pertev), Beşiktaşta: (Nail Halit), Sarıyerde: (Nuri), Üsküdarda: (Ömer Kenan), Kadıköyünde: (Saadet), (Osman Hulûsi), Büyükadada: (Halk), Heybelide: (Tanaş).

Orman alım satım Komisyonu başkanlığından :

Cinsi	Mıkdarı	Muhammen Fiyatı	Muvakkat teminatı	İhale Ta. Sa.
Dağlıç K. eti ekstra	4500 Kg.	48 Krş.	162 lira.	28-7-1937 Sa. 11 de
Sadeyağ	1000 Kg.	85 Krş.	64 Lira.	28-7-1937 Sa. 14 de.

1 — Büyükdere Bahçeköyde bulunan Orman Fakültesi için yukarıda mikdarı, muhammen fiat ve muvakkat teminatları yazılı sade yağ, ve dağlıç eti iki şartname ile eksiltmeye konulmuştur. 14/7/1937 eksiltme gününde talip zuhur etmemesi sebebile 28/7/1937 gününde altlarında yazılı saatlerde ayni şartnamelerle ihale edilmek üzere eksiltmeye konulmuşlardır.

2 — Eksiltmeler İstanbul Orman Direktörlüğü dairesinde Orman alım satım komisyonunda yapılacaktır.

3 — Eksiltmeye girebilmek için yukarıda her kısım için yazılı muvakkat teminatların maliye veznesine yatırıldıklarına dair makbuz göstermek ve 2490 sayılı kanunda yazılı evsafları haiz olmak lâzımdır.

4 — Şartnameleri görmek istiyenler her gün Büyükdere Bahçeköydeki Orman Fakültesine müracaatları ilân olunur. (4467)

SON POSTA nın TARİHİ TEFRİKASI — 52 —

Yazan: M. Rasim Özgen

Rüstemle arkadaşları bir kasırga gibi atlarını sürerek karşılarındaki süvarilere doğru saldırdılar ve kılıçlarile yıldırım gibi üstlerine düştüler

— Hakikaten yanlış hareket ettin, kumandan! Benim de, birdenbire, önüme çıksaydın, bize karşı pusu kurmuş birisi zanneder.. yanlışlıkla kanına girerdim. Ne ise.. geçmiş olsun! Fakat, niye burada bulunuyorsun? Mâbedte bulunduğunu anladılar mı? Yoksa başka bir şey mi oldu?

— Hiç bir şey olmadı. Mâbede artık ihtiyacımız kalmadı. Gideceğimiz yolun başı burada olduğu için buraya geldim. Bununla artık uğraşmıyalım. Her dakikamız sayılıdır. Bütün tertibatlarını almadan kaçıp gidelim. Biaz daha gecikirsek, gideceğimiz yeraltı yolumuzu da kesebilirler. Kâhin de, ya geleceğimizden ümidini keserek bir tarafa gider.. yahud bir baskına uğrıyarak işimizi berbad eder.

Rüstem.. kumandanın bu mantıkî sözlerini dinledikten sonra, harekete hazır olduğunu gösterecek bir vaziyet aldı:

— Haydi, önümüze geç, kumandan! Hepimiz tamamız. Artık, hareketimizi geciktirecek bir engelimiz yok!

Kumandan, Rüstemin bu sözleri üzerine, hiç bir şey söylemeden yürüdü. Mâbede giden gizli merdivenin bulunduğu bodruma indi; fakat merdiveni tırmanacağı yerde, sağ taraftaki duvarda bulunan bir kapıyı açarak karanlık bir dehlize girdi. Yer altı yolu burası idi.

Önde kumandan.. arkasında Rüstem ve sonra Hurap, Giv ve hizmetciler bir sıra teşkil ettiler. Zifirî karanlıkta, birbirinin ayak sesine dikkat ederek yürüdüler. On dakika sonra, etrafı yüksek duvarlarla çevrilmiş pek büyük bir meydanlığa geldiler. Kıyafetini tebdil etmiş olan kâhin, orada idi. Yanında da üç adamla on at vardı. Kâhin, bir sürü kılıç, hançer, yay ve ok gibi harb silâhları ile yiyecek de getirmişti.

Atlar, silâhlar ve yiyecek torbaları herkese tevzi olundu. Herkes, atına bindi. Buradan sonra da bir kısım yeraltı yolu gidilecekti. Bu kısım yol, çok geniş ve muntazamdı. Bunun için, oradan atlar üzerinde gidilebilirdi. Tam, yeraltı yoluna girecekleri zaman, kâhin, iniltiye benziyen bir sesle:

— Yazık! Fırsatı kaçırdık! Çok geç kaldık. Bu yoldan, artık geçemeyiz.

Deyince, herkes şaşırıp kaldı. Kâhin, neden bahsediyordu? Ne gibi bir tehlike hissetmişti? Kumandan da, onu tasdik edince, Rüstem, bu muammadan bir şey anlamadığını.. ne varsa bildirmelerini söyledi.

Kâhin.. kasabanın kenarında görünen uzun bir direği gösterdi. Direğin ucunda, büyük bir alev parlıyordu. Herkes, bu aleve merakla bakarak, buna bir mana vermeye çalışırken, kâhin, bunun «işaret ateşi» olduğunu.. bu, yakıldığı zaman, her nereden bir yabancı geçerse, herkesin onu tutmıya mecbur bulunduğunu.. bu ateşi gören civar köyler ahalisinin silâhlanarak yolları keseceğini anlattı.

Kumandan da.. bu «işaret ateşi» ni her gören köyün, kendi «işaret ateşi» ni yakarak, daha ilerideki köy ve kasabaları haberdar edeceğini.. bu yüzden büyük tehlikeler geçireceklerini söyledi.

Bu anda, bir dörtnal sesi duyuldu. Arkasından, uzakta görünen büyük kapıdan, yirmi kişilik bir süvari müfrezesi girdi ve doğru, yeraltı yolunun önünü kesecek surette yürüdü.

Bu müfrezenin başında yeni kale kumandanı bulunuyordu. O, yolun ağzını kapamak suretile onlara hücuma geçmek istiyordu. Eski âmiri ile kâhini, İranlıların arasında görünce, gözleri alev alev parladı.

Yeni kale kumandanı.. «Güneştepe»sinde, okların vızıldadığını, cellâdın yere yuvarlandığı zaman, bu hale, ne mana vereceğini bilememek şaşkınlığı içinde kalmıştı. Sonra, üzerlerinden geçen ok seslerinin tesiri altında, halkla derebeyinin oğulları ve diğer memleket büyükleri kaçışınca, yanında, bir tek askerinin bile kalmadığını görerek âni bir korkuya kapılmış.. ahalinin arasına karışarak kasabaya kaçmıştı.

Kumandan.. kasabaya gidinceye kadar, aklını başında toplamıya vakit bulabilmiş.. hâdisenin manasını, bir dereceye kadar kavrıyabilmişti. Kendi kendine: Bu da, hiç şüphesiz, iki kaçak İranlının işidir; demişti. Derebeyinin oğulları, «işaret ateşi» nin yakılmasını emredip te, memlekette, yabancı ve şüpheli adamlara karşı seferberlik ilân ettiği anda, o da, eline geçen askerleri intizama koyarak kale kapısından yürümüştü. Aklınca, «Güneştepesi» ne ok atan ve onlar tarafından kurtarılan İranlıları, kalenin dehlizlerinde sıkıştıracaktı.

Kumandan kalenin içine ilk adımlarını atar atmaz, önüne cüce gardiyan çıktı. Onu, biraz evvel, İranlıları aramak için hücreleri dolaşan askerler, bulunduğu yerden çıkarmışlardı. Cüce.. kendisinin üç mahpusla beraber işkence meydanına gittiğinden biraz sonra, İranlı tüccara nasıl tesadüf ettiğini.. onun iki nöbetçiyi ne suretle tepelediğini.. bütün hücreleri ne veçhile aradığını ve kendisini ne yolda hücreye kapadığını anlattı. O sırada, yanına gelen askerler de, dehlizde cereyan eden son mücadelede arkadaşlarının nasıl öldürüldüğünü ve kendilerinin kaçtıklarını söylediler. Bu askerlerden biri, İranlıları, asker koğuşuna girerken görerek gözetlemiye başladığını.. onların, «Güneş tepesi» ne ok attıktan sonra, koşup işkence direklerindeki arkadaşlarını kurtardıkları zaman kapıdan seyrettiğini.. sonra, önlerinde kaçarken, onların kumandanlık dairesinin kapısında kaybolduklarını söyleyince, kumandanın gözlerinde şimşekler çaktı. Bir süvari müfrezesinin hazırlanarak kendisini beklemesini emrettikten sonra, kumandanlık dairesine koştu, kumandanı orada göremeyince, gizli merdivenden mabede çıktı. Kâhini de orada bulamayınca, tekrar merdivenden indi ve yeraltı yolunun kapısını açık buldu. Dişlerini sıkarak:

— Vaziyet şimdi aydınlandı. Bu kadar esrarengiz görünen bu işde, meğer, kumandanla kâhinin de parmağı varmış! Vay hainler! Ölüm korkakları! Asıl sizi tepelemek boynumun borcu olsun!

(Arkası var)

D. Demiryolları ve Limanları İşletme Umum Müdürlüğünden :

İnşaat maddelerine mahsus tarife değişti.

1/8/937 tarihinden itibaren tatbik edilecek olan yeni tarifede inşaat maddeleri ihtiyaca göre tasnif edilmiştir.

Bazı maddelerin yeni tarifenın dört nevi ücretinden birine tâbi tutulmak suretile ücretleri değişmiştir. Fazla tafsilât için istasyonlara müracaat edilmesi.

(2237) (4517)

İnhisarlar Umum Müdürlüğünden :

I — Malatyada tesis edilecek Tütün Atölyesi binası ve müştemilâtı kapalı zarf usulile eksiltmeye konulmuştur.

II — Keşif bedeli 360231,67 lira, muvakkat teminat 18160 liradır.

III — Eksiltme 3-VIII-937 tarihine rastlıyan Salı günü saat 15 de Kabataşta İnhisarlar Levazım ve Mubayaat Şubesindeki Alım Komisyonunda yapılacaktır.

IV — Şartname, keşifname, proje vesair münakasa evrakı 18,02 lira mukabilinde hergün İnhisarlar İnşaat Şubesinden ve Ankara Malatya Başmüdürlüklerinden alınabilir.

V — Müteahhitlerin Nafıa Vekâletinin 937 senesi müteahhitlik vesikasını ve lâakal 200000 liralık bir binayı taahhüt etmiş bulunduklarına ve bizzat Mimar veya Mühendis veya yukarıdaki şeraiti haiz bir Mimar veya Mühendisle şerik olduklarına dair noterce musaddak vesaiki eksiltme gününden n az 3 gün evveline kadar İnhisarlar İnşaat Şubesine ibraz etmeleri ve eksiltmeye iştirâk edebileceklerine dair vesika almaları lâzımdır.

VI — Mühürlü teklif mktubu, kanunî vesaik, şartname, keşifname vesair lüzumlu evrak ile eksiltmeye iştirâk vesikası ve muvakkat teminat akçesini ihtiva edecek olan kapalı zarflar eksiltme günü en geç saat 14 e kadar yukarıda adı geçen Alım Komisyonu Başkanlığına makbuz mukabilinde verilmiş olmalıdır. "4158,,

İstanbul Belediyesi İlânları

Belediye merkezile daire ve müessesesiere mevcut nümunelerine göre lüzumu olan 35 kalem kırtasiye kapalı zarf usulile eksiltmeye konulmuştur. Bu kırtasiyenin hepsine 9791 lira kıymet tahmin edilmiştir.

Eksiltme 6/8/937 Cuma günü saat 15 de yapılacaktır. Nümuneler şartname ve kırtasiyenin cins ve miktarını bildirir liste levazım müdürlüğünde görülebilir. İstekliler 2490 N.lı kanunda yazılı vesika ve 734 lira 32 kuruşluk ilk teminat makbuz veya mektubile teklif mektuplarını havi kapalı zarflarını yukarıda yazılı günde saat 14 de kadar Daimî Encümene vermelidir. Bu saatten sonra verilecek zarflar kabul edilmez. «4454»

Düşkünler evine lüzumu olan 1600 metre renkli bez açık eksiltmeye konulmuştur. Bezin nümunesile şartnamesi levazım müdürlüğünde görülebilir. Bu bezlerin hepsine 560 lira bedel tahmin olunmuştur. İstekliler 2490 No. lı kanunda yazılı vesika ve 42 liralık ilk teminat makbuz veya mektubile beraber 5/8/937 perşembe günü saat 14 de Daimî Encümende bulunmalıdırlar. (4413)

Oktruva resminden belediyeye 5636 lira 77 kuruş borçlu iken vefat eden Abacizade İsmail Hakkının veresesine kalan Anadoluhisarında eski Toplarönü ve Yenikale sokağında 2-4-6 No. lı sahilhane ve altındaki kahvehane ve bakkal dükkânile dörtte bir masura suyunu havi ve 3000 lira kıymet takdir olunan emlâk ile yine ayni vereseye ait Fatihte Ferhat ağa mahalle ve sokağında 7 No. lı 1440 lira kıymet takdir olunan kâgir hane borcun temini tahsili için tahsili emval kanununun 9 uncu ve 13 üncü maddeleri hükümlerine tevfikan açık arttırma ile satılığa çıkarılmıştır. Birinci ihalesi 27/7/937 salı günü saat 16 da ve son ihalesi de 9/8/937 pazartesi günü saat 16 da Daimî Encümende yapılacaktır. Müzayede kâğıtları ve buna müteferri şartname levazım müdürlüğünde görülebilir. Anadoluhisarındaki emlâk için 225 ve Fatihteki emlâk için 108 lira teminat parası yatırılması lâzımdır. İsteklilerin yukarıda yazılı teminat makbuz veya mektubile beraber yine yukarıda yazılı günlerde Daimî Encümende bulunmalıdırlar.

(B.) (3984)

Kırklareli İskân Müdürlüğünden:

Demirköy kazası merkezinde ve köylerinde yapılacak göçmen evleri için 25/6 937 tarihinde kapalı zarf usulü ile yapılan ilânlar üzerine talibi çıkmadığından 2490 sayılı kanunun 40 ıncı maddesine tevfikan bir hafta müddetle açık pazarlıkla eksiltmeye konulmuştur.

1 — Demirköy merkezinde 10 adet şehir tipi kârgir göçmen evi yapılacak ve evlerin üzerleri yerli kiremidi ile örtülecektir. Bu evlerin beherinin muhammen bedeli kereste dahil 329 lira 35 kuruş olup 10 evin toptan muhammen bedeli 3295 lira 75 kuruştur.

2 — Köylerde yapılacak 95 adet köy tipi kârgir evin üzerleri yerli kiremitle örtülecek ve beherinin muhammen bedeli (kereste dahil) 316 lira olup 95 adet evin tutarı (30,009) lira 53 kuruştur.

3 — Şehir tipi evlerin beherinin muhammen işçilik bedeli 70 lira olup 10 adet şehir tipi göçmen evinin mecmuu işçilik bedeli 700 liradır.

4 — Köylerde yapılacak 95 adet kârgir evin beherinin işçilik bedeli 65 lira olup topunun işçilik bedeli 6175 liradır.

5 — Kereste dahil bilûmum işçilik ve malzemei inşaiye ile beraber ve yahut ta yalnız işçiliğinin toptan ihalesi icra kılınacaktır.

6 — Muhammen bedelinin % 7,5 teminat akçesi olarak yatırılacaktır.

7 — İlân tarihinden itibaren bir hafta zarfında taliplerin hergün Kırklarelinde İskân Müdürlüğünde müteşekkil komisyona müracaatları. Şartname, plân ve keşifnameleri görmek üzere de İstanbul, Edirne ve Ankara İskân Müdürlüklerine ve kazalarda iskân memurluklarına müracaat etmeleri.

8 — Talipler 2490 sayılı kanun mucibince ehliyetnamelerini ve diğer vesikalarını ibraz etmeleri ilân olunur. (4500)

İstanbul Orman Direktörlüğünden:

1 — Kastamonu vilâyetinin Daday kazası dahilindeki hudut ve evsafı plâna ve haritasında yazılı Ballıdağ ormanından 1504 metre 072 desimetre mikâp çam ve 1728 metre 703 desimetre mikâp köknar ağacı kapalı zarf usulile arttırmaya çıkarılmıştır.

2 — Yevmi ihale 14/8/937 tarihine müsadif Cumartesi günü olup saat 11 de Kastamonuda Orman Müdürlüğünde müteşekkil komisyonda icra edilecektir.

3 — Çamın beher metre mikâp gayri mamulü 515 ve köknarın 385 kuruştur.

4 — Muvakkat teminat mikdarı 1081 lira 11 kuruştur.

5 — Müddeti ihale bir senedir.

6 — İstekliler bermucibi kanun tanzim edecekleri teklif mektuplarını ikinci maddede gösterilen saatten bir saat evvel Kastamonu Orman Müdürlüğünde müteşekkil komisyona makbuz mukabilinde teslim etmelidirler. Posta ile gönderilecek teklif mektuplarının arttırma saatinden bir saat evveline kadar gelmiş olması lâzımdır. Postada vaki olacak gecikmeler kabul edilmez.

7 — İlân ve saire masrafları alana aittir. «4435»

Kırklareli İskân Müdürlüğünden:

Babaeski kazası ve köylerinde yapılacak göçmen evleri için 25/6/937 tarihinde kapalı zarf usulü ile gazetelerle yapılan ilânlar üzerine talibi çıkmadığından 2490 sayılı kanunun 40 ıncı maddesine tevfikan bir hafta müddetle açık pazarlıkla eksiltmeye konulmuştur.

1 — Babaeski kazası merkezinde yapılacak 80 adet şehir tipi kerpiş evin üzerleri Marsilya kiremidi ile örtülecek, beherinin muhammen bedeli 288 lira 35 kuruş olup toptan 23,068 liradır.

2 — Köylerde yapılacak 21 adet köy tipi kerpiç evin üzerleri Marsilya kiremidi ile örtülecek, beherinin muhammen bedeli 258 lira 70 kuruş olup toptan 5432 lira 70 kuruştur.

3 — Köylerde yapılacak 87 adet köy tipi kerpiç evin üzerleri yerli kiremitle örtülecek, beherinin muhammen bedeli 179 lira 74 kuruş olup toptan 15,637 lira 38 kuruştur.

4 — Merkezde yapılacak 80 adet şehir tipi kerpiç evin yalnız işçilik muhammen bedeli 60 lira olup toptan 4800 liradır.

5 — Köylerde yapılacak 108 adet köy tipi kerpiç evin beherinin işçilik muhammen bedeli 55 lira olup toptan 5940 liradır.

6 — Keresteden maada bilûmum işçilik ve malzemei inşaiye ile beraber ve yahut ta yalnız işçiliğinin toptan ihaleleri icra kılınacaktır.

7 — Muhammen bedelin % 7,5 teminat akçesi olarak yatırılacaktır.

8 — İlân tarihinden itibaren bir hafta zarfında taliplerin hergün Kırklareli İskân Müdürlüğünde müteşekkil komisyona müracaatları. Şartname ve plân ve keşifnameleri görmek üzere İstanbul, Edirne ve Ankara İskân Müdürlüklerine ve kazalarda iskân memurluklarına müracaat etmeleri.

9 — Talipler 2490 sayılı kanun mucibince ehliyetnamelerini ve diğer vesaiklerini ibraz etmeleri ilân olunur. (4503)

RADYO

Bugünkü program

26 Temmuz 1937 Pazartesi

Öğle neşriyatı:

12,30: Plâkla Türk musikisi, 12,50: Havadis, 13,00: Muhtelif plâk neşriyatı.

Akşam neşriyatı:

18,30: Plâkla dans musikisi, 19,30: Afrika av hatıraları: S. Selâhattin Cihan, 20: Rifat ve arkadaşları tarafından Türk musikisi ve halk şarkıları, 20,30: Ömer Rıza tarafından arapça söylev, 20,45: Safiye ve arkadaşları tarafından Türk musikisi ve halk şarkıları, (Saat ayarı), 21,15: Orkestra, 22,15: Ajans ve borsa haberleri, 22,30: Plâkla sololar, opera ve operet parçaları.

YARINKİ PROGRAM

27 Temmuz 937 : Salı

İSTANBUL

Öğle neşriyatı:

12.30: Plâkla Türk musikisi. 12.50: Havadis. 13.05: Beyoğlu Halkevi gösterit kolu tarafından bir temsil.

Akşam neşriyatı:

18,30: Plâkla dans musikisi, 19,30: Konferans: Eminönü Halkevi sosyal yardım şubesi namına doktor İhsan Şükrü (Sporun terbiye ve karakter üzerinde tesiri), 20: Nuri Halilin iştirakile Türk musiki heyeti, 20,30: Ömer Rıza tarafından arapça söylev, 20,45: Vedia Rıza ve arkadaşları tarafından Türk musikisi ve halk şarkıları, (Saat ayarı), 21,15: Radyo fonik dram (Verter), 22,15: Ajans ve borsa haberleri, 22,30: Plâkla sololar opera ve operet parçaları.

Son Posta

Yevmi, Siyasi, Havadis ve Halk gazetesi

Yerebatan, Çatalçeşme sokak, 25.
İSTANBUL

Gazetemizde çıkan yazı ve resimlerin bütün hakları mahfuz ve gazetemize aittir.

ABONE FİATLARI

	1 Sene Kr.	6 Ay Kr.	3 Ay Kr.	1 Ay Kr.
TÜRKİYE	1400	750	400	150
YUNANİSTAN	2340	1220	710	270
ECNEBİ	2700	1400	800	300

Abone bedeli peşindir. Adres değiştirmek 25 kuruştur.

Gelen evrak geri verilmez.
İlânlardan mes'uliyet alınmaz.
Cevap için mektuplara 10 kuruşluk Pul ilâvesi lâzımdır.

Posta kutusu: 741 İstanbul
Telgraf: Son Posta
Telefon: 20203

Belsoğukluğu
ve FRENGİYE yakalanmamak için
en iyi ilâç ancak
PROTEJİNDİR

BANKA KOMERÇİYALA İTALYANA

Sermaye ve ihtiyat akçesi:
847,596,198,95 İtalyan liretidir.
Merkezi İdare: MİLANO
İtalyanın başlıca şehirlerinde
ŞUBELERİ
İngiltere, İsviçre, Avusturya, Macaristan, Yugoslavya, Romanya, Bulgaristan, Mısır, Amerika Cemahiri Müttehidesi, Brezilya, Şili, Uruguay, Arjantin, Peru, Ekvatör ve Kolumbiyada
Afilyasyonlar
İSTANBUL ŞUBE MERKEZİ
Galata Voyvoda caddesi Karaköy Palas (Telef. 44841 /2/3/4/5)
Şehir dahilindeki acenteler :
İstanbulda : Alâlemciyan hanında Telef. 22900 /3/11/12/15 Beyoğlunda: İstiklâl caddesi Telef. 41046
İZMİRDE ŞUBE

DİŞ TABİBİ
RATİP TÜRKOĞLU
Ankara caddesinde: Meserret oteli karşısında (88) No. lı muayenehanesinde hergün saat on dörtten (19) a kadar kabul etmektedir.

CİLDİNİZİ

Genç hayvanların cild hüceyrelerinden istihsal edilen

BİOCEL ile BESLEYİNİZ

ve Her Sabah Daha genç görününüz

Meşhur bir Üniversitede dâhi bir doktor profesör tarafından keşif ve istihzar edilen asrın en büyük ve kıymetli güzellik unsurudur.

25 yaşınızdan itibaren cildiniz, kıymetli Biocel'ini kaybetmeğe başlar. Şayed, cild başka bir unsurla beslenmezse, bu ziya seneden seneye artar ve nihayet yüzünüz buruşmuş ve ihtiyarlamış olur. Cildinizin Biocel'i yüzünüzü taze tutar ve genç gösterir. Genç hayvanlardan istihsal edilen Biocel, tıpkı cildinizin tabiî Biocel'i gibidir. Mümasil cild unsurları arasında en müessir ve en kıymetli bir cevherdir. Cild hüceyrelerinizin derinliğine nüfuz ederek buruşukluların teşekkülüne başladığı yeri hemen beslemeğe başlar. Hattâ annelerin bile yüzünü gençleştirir. Ve genç kızlarla hiç görmedikleri sehhar ve terü taze bir ten temin ederler. Bu Biocel cevheri, şimdi pembe rengindeki Tokalon kreminin terkibinde tam cildinizi beslemek için matlûb nisbet dairesinde mevcuddur.

Geceleri yatmazdan evvel kullanınız. Sabahları yağsız beyaz rengindeki Tokalon kremini kullanınız. Bu kremde bilhassa - birkaç gün zarfında birbirinden daha beyaz üç renkte teninizi beyazlatacak olan - "Oksijen beyazı„ vardır. Bu iki krem kullanıldığı takdirde memnuniyetbahş semeresini garanti ederiz.

Kırklareli İskân Müdürlüğünden:

Lüleburgaz kazası merkez ve köylerinde yapılacak göçmen evleri için 25/6/937 tarihinde kapalı zarf usulü ile gazetelerle yapılan ilânlar üzerine talibi çıkmadığından 2490 sayılı kanunun 40 ıncı maddesine tevfikan bir hafta müddetle açık pazarlıkla eksiltmeye konulmuştur.

1 — Kaza merkezinde yapılacak 27 adet şehir tipi kerpiç evin üzerleri Marsilya kiremidi ile örtülecek, beherinin muhammen bedeli 288 lira 35 kuruş olup toptan 7785 lira 45 kuruştur.

2 — Köylerde yapılacak 2 adet kârgir köy tipi evin üzerleri yerli kiremitle örtülecek, beherinin muhammen bedeli 190 lira 42 kuruş olup toptan 380 lira 84 kuruştur.

3 — Köylerde yapılacak 57 adet köy tipi kerpiç evin üzerleri yerli kiremitle örtülecek, beherinin muhammen bedeli 179 lira 74 kuruş olup toptan 10,245 lira 18 kuruştur.

4 — Köylerde yapılacak 22 adet köy tipi kerpiç evin üzerleri Marsilya kiremidi ile örtülecek, beherinin muhammen bedeli 258 lira 70 kuruş olup toptan 5691 lira 40 kuruştur.

5 — Merkezde yapılacak 27 adet kerpiç şehir tipi evin beherinin yalnız işçiliği muhammen bedeli 60 lira olup toptan 1620 liradır.

6 — Köylerde yapılacak 2 adet kârgir köy tipi evin beherinin yalnız işçilik muhammen bedeli 65 lira olup toptan 130 liradır.

7 — Köylerde yapılacak 57 adet köy tipi kerpiç evin beherinin yalnız işçilik muhammen bedeli 55 lira olup toptan 3135 liradır.

8 — Keresteden maada bilûmum işçilik ve malzemei inşaiye ile beraber ve yahu tta yalnız işçiliğinin toptan ihaleleri icra kılınacaktır.

9 — Muhammen bedelin % 7,5 teminat akçesi olarak yatırılacaktır.

10 — İlân tarihinden itibaren bir hafta zarfında taliplerin hergün Kırklareli İskân Müdüriyetinde müteşekkil komisyona müracaatları. Şartname, plân ve keşifnameleri görmek üzere İstanbul, Edirne ve Ankara İskân Müdürlüklerine ve kazalarda İskân Memurluklarına müracaat etmeleri.

11 — Talipler 2490 sayılı kanun mucibince ehliyetnamelerini ve diğer vesaiklerini ibraz etmeleri ilân olunur. (4501)

İstanbul Vakıflar Direktörlüğü ilânları

Cinsi	Mikdarı Kilo	Muhammen bedeli	İlk teminat	İhale günü
Taze bamya	500)			
Kabak	3800)			
Patlıcan	4000 adet)			
Taze fasulye	3000)			
Semiz otu	1000)	1584 Li. 75 kuruş.	118 Lira 86 kuruş.	6/8/937 Cuma saat
Ispanak	3000)			
Domates	3500)			
Lâhana	4000)			
Pırasa	4000)			
Kereviz	750)			
Enginar	500 adet)			
Taze bakla	1500)			
Dolmalık biber	250)			
Havuç	200)			

Gureba hastanesine 937 senesi için lüzumu olan yukarıda cins ve mikdarları yazılı sebzeler açık eksiltmeye konulmuştur. İhalesi yukarıda yazılı gün ve saatte Vakıflar Başmüdürlüğü binasında toplanan komisyonda yapılacaktır. Şartnamesi her gün Levazım Kaleminde görülebilir. (4422)

Nafia Vekâletinden:

1 — Resmî gazetenin 7 mayıs 936 tarih ve 3297 sayılı nüshasında neşredilen müteahhitlik vesikası talimatnamesi 1 Temmuz 937 tarihinden itibaren mülgadir.

2 — Yeni talimatname Resmî gazetenin 1/Temmuz/937 tarihli ve 3645 sayılı nüshasında neşredilmiş olduğundan vesikaalmak isteyen müteahhitlerin yeni talimatnameye göre müracaatları ilân olunur. «4266»

HASAN
Gazoz özü

Şekerli ve meyvalı olup en leziz bir gazoz ve en nefîs bir şampanya hulâsası gibi insana zevk ve hayat veren bilhassa İngiltere ve İtalyada şerbet ve içki yerine kullanılan en sıhhî bir mayidir. Hasan Gazozu midevî ve hâzımdır. Yemeklerden sonra 1 veya 2 çorba kaşığı içilebilir. Yazın sıcakta dondurma ve şerbet yerine Hasan Gazoz Özü alınız. Çok ucuzdur.

HASAN
Meyva özü

Ekşilik, şişkinlik, ağrı, hazımsızlık, iştahsızlık gibi hallerde dolgun ve gazlı midelere yemekten sonra küçüklere 1, büyüklere 2 tatlı kaşığı midevî ve hâzımdır.

İnkıbaz ve barsaklarda atalet halinde sabah aç karnına 1-2 tatlı kaşığı müleyyin ve çorba kaşığile müshildir. Meyvaların özünden yapılmıştır. Şekersizdir.

TURYAĞ

TÜRKİYE YAĞ VE MAMULÂTI SANAYİİ LİMİTED ŞİRKETİ

Aşağıda yazılı emtiayı imal eder ve satar:

Yemek yağları
Rafine zeytin yağı
Susam yağı
Pamuk yağı
ve diğer salata yağları

Sade yağları
KOKOZİN
TURYAĞ
MARGARİN

Bezir yağları
İngiliz kaynamış açık
İngiliz kaynamış koyu
Türk çift kaynamış

Çamaşır sabunları
Zeytin yağdan yapılmış,
MARSİLYA, DEVE, HALEY,
ARAB ve diğer cinsler
TURSİL çamaşır tozu

Tuvalet sabunları
TURAN banyo sabunu
ROZMARİ - FATMA - VERDA
Gliserin
ve ilâçlı sabunları

Tıraş sabunları
Tıraş kremi
Tıraş sabunu
Tıraş tozu

Diş macunu
PERLODENT

Tuvalet esansları
Krem BARONİA
Turyağı şampuanı
Tuvalet yağı
Saç fiksatifi

Temizleme tozu
ECE

Merkezi idaresi: İstanbul, Sirkeci Nur Han No. 3-14

Fabrikası: T U R A N - İzmir

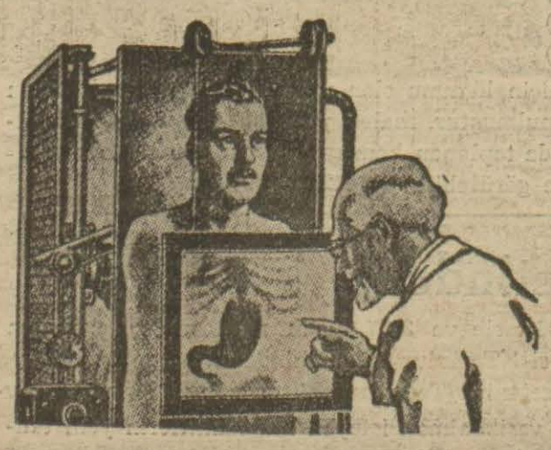

MIDENIZE
dikkat ve İYİ HAZIM ediniz. Çabuk, iyi çiğnemeden yemek yiyenler, fazla baharatlı ve biberli yiyenler, bilhassa içki içenler midelerini tahriş ederler. Ve EKŞİLİK, HAZIMSIZLIK, ağırlık ve baş dönmeleri hissederler.

MAZON MEYVA TUZU
HAZIMSIZLIĞI, MİDE EKŞİLİK ve YANMALARINI GİDERİR. İNKIBAZI defeder. Bugünden bir şişe **MAZON** alınız. Hiçbir mümasil müstahzarla kıyas kabul etmez.

MAZON isim, **HOROS** markasına dikkat.

KANZUK
SAÇ BOYALARI
JUVANTİN

KUMRAL — SİYAH

Ter ve yıkanmakla kat'iyyen çıkmaz, tabiî renk veren tanınmış yegâne sıhhî saç boyalarıdır.

İNGİLİZ KANZUK ECZANESİ
BEYOĞLU — İSTANBUL

DİKKAT

Yavrularını yaz hastalıklarından korumak istiyen annelerin nazarı dikkatine:

Çocuklar için en iyi gıda ana sütüdür, fakat her hangi bir sebeple bu sütten mahrum kalan çocuklara verilecek en iyi ve mükemmel gıda Amerikada mütehassıs doktorlar nezdinde hazırlanan ve memleketimiz doktarlarınca takdir edilen:

S. M. A. markalı
Vitaminli süttür

Fazla tafsilât istiyenlere meccanen literatür gönderilir. Galata posta kutusu 1255

Her Eczanede arayınız.

Baş ve Diş ağrılarına
algopan

Senelerdenberi tecrübe edilmiş en tesirli ilâçtır. Eczanelerde bulunur. İsmine dikkat

ALGOPAN

Dr. A. K. KUTiEL
Karaköy, Topçular Cad. 37

Son Posta Matbaası
Neşriyat Müdürü: Selim Ragıp EMEÇ
SAHİPLERİ: S. Ragıp EMEÇ, A. Ekrem UŞAKLIGİL

Neşesiz ve kırgın
BAŞI, DİŞLERİ AĞRIYOR

Halbuki bir tek
GRiPiN
alsa bütün ağrılar geçer rahat ederdi.

Ağrılar - Romatizma - Nezle - Grip

GRiPiN

Karşısında derhal ric'ate mecbur olur

İcabında günde 3 kaşe alınabilir

BAYANLAR..

Fennî ve sıhhî bir şekilde hazırlanan **FEMİL** tuvalet bezlerini aybaşı ihtiyaçlarınızda kullanmakla neş'e ve sıhhatinizi kazanmış olursunuz. Her eczane, parfümöri ve tuhafiye mağazalarında bulunur.

Kırklareli İskân Müdürlüğünden:

Vize kazası merkezinde ve köylerinde yapılacak göçmen evleri için 25/6/937 tarihinde kapalı zarf usulü ile gazetelerle yapılan ilânlar üzerine talibi çıkmadığından 2490 sayılı kanunun 40 ıncı maddesine tevfikan bir hafta müddetle açık pazarlıkla eksiltmeye konulmuştur.

1 — Kaza merkezinde yapılacak 50 adet şehir tipi kârgir evin üzeri Marsilya kiremidi ile örtülecek, beherinin muhammen bedeli 289 lira 25 kuruş olup toptan 14,462 lira 50 kuruştur.

2 — Köylerde yapılacak 9 adet kârgir evin üzerleri Marsilya kiremidi ile örtülecek, beherinin muhammen bedeli 280 lira 70 kuruş olup toptan 2,526 lira 30 kuruştur.

3 — Keza köylerde yapılacak 43 adet köy tipi kârgir evin üzeri yerli kiremitle örtülecek, beherinin muhammen bedeli 190 lira 42 kuruş olup toptan 8,188 lira 06 kuruştur.

4 — Köylerde yapılacak 56 adet köy tipi kerpiç evin üzeri yerli kiremitle örtülecek, beherinin muhammen bedeli 179 lira 74 kuruş olup toptan 10,065 lira 44 kuruştur.

5 — Merkezdeki 50 şehir tipi kârgir evin yalnız işçilik muhammen bedeli 70 lira olup toptan 3500 liradır.

6 — Köylerde yapılacak 9 adet köy tipi kârgir evin beherinin yalnız işçilik muhammen bedeli 65 lira olup toptan 585 liradır.

7 — Köylerde yapılacak 43 adet köy tipi kerpiç evin beherinin işçilik muhammen bedeli 55 lira olup toptan 2365 liradır.

8 — Keresteden maada bilûmum işçilik ve malzemei inşaiye ile beraber ve yahut ta yalnız işçiliğinin toptan ihaleleri icra kılınacaktır.

9 — Muhammen bedelin % 7,5 teminat akçesi olarak yatırılacaktır.

10 — İlân tarihinden itibaren bir hafta zarfında taliplerin hergün Kırklareli İskân Müdüriyetinde müteşekkil komisyona müracaatları. Şartname ile plân ve keşifnameleri görmek üzere İstanbul, Edirne ve Ankara İskân Müdürlüklerine ve kazalarda iskân memurluklarına müracaat etmeleri.

11 — Talipler 2490 sayılı kanun mucibince ehliyetnamelerini ve diğer vesikalarını ibraz etmeleri ilân olunur. (4504)